

令和2年度 建物管理

| 工種 | 種別 | 細目 | 実施日 | 実施場所 | 対象箇所 | 作業内容 |
|------|----------|---------|--------|-------------------|----------------------|--------------------------------|
| 建物管理 | 建物維持修繕 | その他維持修繕 | 4月9日 | キトラ古墳周辺地区 | キトラ古墳壁画体験館 | フロアマットリース(12ヶ月分) |
| 建物管理 | 建物維持修繕 | その他維持修繕 | 4月15日 | 高松塚周辺地区 | 国営飛鳥歴史公園館 | モール購入 |
| 建物管理 | 建物維持修繕 | その他維持修繕 | 5月15日 | 高松塚周辺地区 | 国営飛鳥歴史公園館 | 次亜塩素酸水購入 |
| 建物管理 | 建物維持修繕 | その他維持修繕 | 5月23日 | キトラ古墳周辺地区 | キトラ古墳壁画体験館 | キトラ古墳壁画体験館四神の館特別清掃作業 |
| 建物管理 | 建物維持修繕 | その他維持修繕 | 5月23日 | 高松塚周辺地区 | 国営飛鳥歴史公園館 | 国営飛鳥歴史公園館特別清掃作業 |
| 建物管理 | 建物維持修繕 | 管理棟修繕 | 6月5日 | 高松塚周辺地区 | 国営飛鳥歴史公園館 | 公園網戸設置作業 |
| 建物管理 | 建物維持修繕 | その他維持修繕 | 6月11日 | キトラ古墳周辺地区 | キトラ古墳壁画体験館 | 除湿剤6件購入 |
| 建物管理 | 建物維持修繕 | 管理棟修繕 | 11月2日 | 高松塚周辺地区 | 国営飛鳥歴史公園館 | 公園網戸設置作業 |
| 建物管理 | 建物維持修繕 | その他維持修繕 | 11月20日 | 高松塚周辺地区 | 国営飛鳥歴史公園館 | 国営飛鳥歴史公園館等特別清掃作業 |
| 建物管理 | 建物維持修繕 | その他維持修繕 | 11月24日 | 高松塚周辺地区 | 国営飛鳥歴史公園館 | フロアマットリース(12月～3月) |
| 建物管理 | 建物維持修繕 | その他維持修繕 | 11月30日 | 石舞台地区 | 休憩所 | 冬野川休憩所建具保護塗装作業 |
| 建物管理 | 建物維持修繕 | その他維持修繕 | 12月3日 | キトラ古墳周辺地区 | キトラ古墳壁画体験館 | キトラ古墳壁画体験館四神の館特別清掃作業 |
| 建物管理 | 建物維持修繕 | その他維持修繕 | 12月14日 | キトラ古墳周辺地区 | 農体験小屋 | 農体験小屋建具塗装作業 |
| 建物管理 | 建物維持修繕 | その他維持修繕 | 1月9日 | 甘樫丘地区 | トイレ | 甘樫丘豊浦トイレ不快感駆除作業 |
| 建物管理 | 建物維持修繕 | その他維持修繕 | 1月18日 | キトラ古墳周辺地区 | キトラ古墳壁画体験館 | 四神の館サンクンガーデン 階段排水溝及び壁面・テント清掃作業 |
| 建物管理 | 建物設備維持修繕 | 管理棟修繕 | 4月2日 | 高松塚周辺地区・キトラ古墳周辺地区 | 国営飛鳥歴史公園館・樟隈寺跡前休憩室内所 | 自動扉保守点検整備作業 |
| 建物管理 | 建物設備維持修繕 | 便所修繕 | 4月2日 | 高松塚周辺地区 | トイレ | トイレ修繕作業 |
| 建物管理 | 建物設備維持修繕 | 管理棟修繕 | 4月9日 | キトラ古墳周辺地区 | キトラ古墳壁画体験館 | キトラ古墳壁画体験館「四神の館」自動ドア保守点検業務 |
| 建物管理 | 建物設備維持修繕 | 管理棟修繕 | 4月20日 | キトラ古墳周辺地区 | キトラ古墳壁画体験館 | キトラ古墳壁画体験館「四神の館」雨水再利用設備部品改修工事 |
| 建物管理 | 建物設備維持修繕 | 管理棟修繕 | 4月20日 | キトラ古墳周辺地区 | キトラ古墳壁画体験館 | 冷温水2次ポンプフード弁取替工事 |
| 建物管理 | 建物設備維持修繕 | 便所修繕 | 5月7日 | 甘樫丘地区 | トイレ | トイレ修繕作業(汚水管点検) |
| 建物管理 | 建物設備維持修繕 | 便所修繕 | 5月11日 | 甘樫丘地区 | トイレ | トイレ修繕作業(汚水管点検) |
| 建物管理 | 建物設備維持修繕 | 便所修繕 | 6月2日 | 高松塚周辺地区 | トイレ | トイレ修繕作業(ポルトアップ交換) |
| 建物管理 | 建物設備維持修繕 | 管理棟修繕 | 7月13日 | キトラ古墳周辺地区 | キトラ古墳壁画体験館 | エレベーター整備作業 |
| 建物管理 | 建物設備維持修繕 | 便所修繕 | 7月10日 | 石舞台地区 | トイレ | 手洗器詰り除去作業 |
| 建物管理 | 建物設備維持修繕 | その他維持修繕 | 7月29日 | 祝戸地区 | 貯水槽 | 貯水槽清掃作業 |
| 建物管理 | 建物設備維持修繕 | 管理棟修繕 | 8月7日 | キトラ古墳周辺地区 | キトラ古墳壁画体験館 | 消火ポンプフード弁取替作業 |
| 建物管理 | 建物設備維持修繕 | 便所修繕 | 8月31日 | 高松塚周辺地区・甘樫丘地区 | トイレ | 手洗器用自動水栓取替作業 |
| 建物管理 | 建物設備維持修繕 | 便所修繕 | 9月5日 | 石舞台地区 | トイレ | 男子小便器電磁弁等取替作業 |
| 建物管理 | 建物設備維持修繕 | 管理棟修繕 | 9月23日 | キトラ古墳周辺地区 | キトラ古墳壁画体験館 | キトラ古墳四神の館 一般用通路地下配管洗管作業 |
| 建物管理 | 建物設備維持修繕 | 管理棟修繕 | 9月25日 | キトラ古墳周辺地区 | キトラ古墳壁画体験館 | 四神の館・展示機器修繕作業 |
| 建物管理 | 建物設備維持修繕 | 便所修繕 | 10月8日 | 甘樫丘地区 | トイレ | トイレ床排水トラップ詰り除去作業 |
| 建物管理 | 建物設備維持修繕 | 管理棟修繕 | 10月30日 | キトラ古墳周辺地区 | キトラ古墳壁画体験館 | 空調機点検・清掃作業(キトラ) |
| 建物管理 | 建物設備維持修繕 | 管理棟修繕 | 11月2日 | キトラ古墳周辺地区 | キトラ古墳壁画体験館 | キトラ古墳四神の館 UPS/バッテリー交換作業 |
| 建物管理 | 建物設備維持修繕 | 管理棟修繕 | 11月13日 | キトラ古墳周辺地区 | キトラ古墳壁画体験館 | キトラ古墳周辺地区体験学習館漏電改修作業 |
| 建物管理 | 建物設備維持修繕 | 管理棟修繕 | 11月20日 | キトラ古墳周辺地区 | キトラ古墳壁画体験館 | キトラ古墳壁画体験館電話障害対応作業 |
| 建物管理 | 建物設備維持修繕 | 管理棟修繕 | 11月19日 | 高松塚周辺地区 | 国営飛鳥歴史公園館 | 空調機点検・清掃作業(高松塚) |
| 建物管理 | 建物設備維持修繕 | 管理棟修繕 | 12月2日 | キトラ古墳周辺地区 | キトラ古墳壁画体験館 | 調温水器点検作業 |
| 建物管理 | 建物設備維持修繕 | 便所修繕 | 12月8日 | 高松塚周辺地区 | トイレ | 文武天皇陵側多目的トイレ水漏れ修繕作業 |
| 建物管理 | 建物設備維持修繕 | 便所修繕 | 12月11日 | キトラ古墳周辺地区 | キトラ古墳壁画体験館 | キトラ古墳四神の館 汚水管洗管作業 |
| 建物管理 | 建物設備維持修繕 | 便所修繕 | 12月18日 | 石舞台地区 | トイレ | 石舞台売店横男子トイレ小便器排水管洗浄作業 |
| 建物管理 | 建物設備維持修繕 | 管理棟修繕 | 1月12日 | キトラ古墳周辺地区 | キトラ古墳壁画体験館 | 四神の館・展示機器修繕作業 |
| 建物管理 | 建物設備維持修繕 | 管理棟修繕 | 1月29日 | キトラ古墳周辺地区 | キトラ古墳壁画体験館 | 四神の館・映像音響情報システム保守点検 |
| 建物管理 | 建物設備維持修繕 | 管理棟修繕 | 2月18日 | キトラ古墳周辺地区 | キトラ古墳壁画体験館 | 四神の館等抗迎コート作業 |
| 建物管理 | 建物設備維持修繕 | 管理棟修繕 | 2月18日 | キトラ古墳周辺地区 | キトラ古墳壁画体験館 | 熱源コントローラーインターフェイス交換作業 |
| 建物管理 | 建物設備維持修繕 | 管理棟修繕 | 2月16日 | キトラ古墳周辺地区 | キトラ古墳壁画体験館 | 防火シャッター危険防止装置用蓄電池交換作業 |

令和2年度 工作物管理

| 工種 | 種別 | 細目 | 実施日 | 実施場所 | 対象箇所 | 作業内容 |
|-------|-----------|----------|--------|-------------------------------|--------|-----------------------|
| 工作物管理 | 工作物維持修繕 | その他維持修繕 | 4月13日 | 石舞台地区 | ベンチ | 木製ベンチ等研磨塗装作業 |
| 工作物管理 | 工作物維持修繕 | その他維持修繕 | 4月23日 | 石舞台地区・甘樫丘地区・高松塚周辺地区・キトラ古墳周辺地区 | 駐車場 | 駐車場閉鎖看板申請・設置・撤去作業 |
| 工作物管理 | 工作物維持修繕 | 園路広場修繕 | 5月20日 | キトラ古墳周辺地区 | 園路 | 園路緑石補修作業 |
| 工作物管理 | 工作物維持修繕 | その他維持修繕 | 5月21日 | 祝戸地区 | 排水路 | 側溝清掃及び清掘り作業 |
| 工作物管理 | 工作物維持修繕 | その他維持修繕 | 5月21日 | 甘樫丘地区 | 排水路 | 水路除草清掃作業 |
| 工作物管理 | 工作物維持修繕 | 園路広場修繕 | 5月31日 | 5地区 | 広場 | 殺虫剤購入 外1件購入 |
| 工作物管理 | 工作物維持修繕 | 園路広場修繕 | 6月4日 | 高松塚周辺地区 | 広場 | 漏水調査点検作業 |
| 工作物管理 | 工作物維持修繕 | 園路広場修繕 | 6月23日 | 5地区 | 広場 | 昆虫採集禁止看板 |
| 工作物管理 | 工作物維持修繕 | その他維持修繕 | 6月30日 | 高松塚周辺地区 | ベンチ | 木製ベンチ研磨塗装作業 |
| 工作物管理 | 工作物維持修繕 | 園路広場修繕 | 7月30日 | キトラ古墳周辺地区 | 園路 | 軽量コーン 外2件購入 |
| 工作物管理 | 工作物維持修繕 | 園路広場修繕 | 9月10日 | 石舞台地区 | 広場 | ロープ補修及び根処理作業 |
| 工作物管理 | 工作物維持修繕 | その他維持修繕 | 9月24日 | キトラ古墳周辺地区 | ポンプ操作盤 | 防草シート 外2件購入 |
| 工作物管理 | 工作物維持修繕 | 園路広場修繕 | 10月8日 | 高松塚周辺地区 | 広場 | 防蚊ライト 外2件購入 |
| 工作物管理 | 工作物維持修繕 | その他維持修繕 | 10月9日 | 祝戸地区 | 排水路 | 溝埋戻し作業 |
| 工作物管理 | 工作物維持修繕 | 園路広場修繕 | 10月24日 | 高松塚周辺地区 | 広場 | 獣害防止ネット 外1件購入 |
| 工作物管理 | 工作物維持修繕 | 園路広場修繕 | 11月2日 | 高松塚周辺地区 | 園路 | 高松塚周辺地区沿道ロープ補修作業 |
| 工作物管理 | 工作物維持修繕 | 園路広場修繕 | 10月28日 | 高松塚周辺地区 | 広場 | 防獣ライト購入 |
| 工作物管理 | 工作物維持修繕 | 園路広場修繕 | 11月20日 | 甘樫丘地区 | 園路 | 豊浦展望台付近池ロープ補修作業 |
| 工作物管理 | 工作物維持修繕 | 園路広場修繕 | 11月30日 | 5地区 | 園路 | カラコーン購入 |
| 工作物管理 | 工作物維持修繕 | その他維持修繕 | 12月7日 | 甘樫丘地区 | ベンチ | 豊浦展望台木製テーブルベンチ製作・入替作業 |
| 工作物管理 | 工作物維持修繕 | 園路広場修繕 | 12月11日 | 石舞台地区 | 広場 | 石舞台花畑ロープ補修作業 |
| 工作物管理 | 工作物維持修繕 | 園路広場修繕 | 12月9日 | キトラ古墳周辺地区 | 園路 | メッセージポール購入 |
| 工作物管理 | 工作物維持修繕 | 園路広場修繕 | 12月17日 | 甘樫丘地区 | 園路 | 甘樫丘尾根道ロープ補修作業 |
| 工作物管理 | 工作物維持修繕 | 園路広場修繕 | 12月19日 | 石舞台地区・祝戸地区 | 広場 | 木製テーブルカウンター外撤去作業 |
| 工作物管理 | 工作物維持修繕 | 園路広場修繕 | 12月20日 | 甘樫丘地区 | 広場 | 甘樫丘地区ごみストックヤード扉修繕作業 |
| 工作物管理 | 工作物維持修繕 | 園路広場修繕 | 12月20日 | 高松塚周辺地区 | 園路 | 飛鳥歴史公園館前石畳および緑石補修作業 |
| 工作物管理 | 工作物維持修繕 | 園路広場修繕 | 12月28日 | 5地区 | 園路 | 木製車止め製作 |
| 工作物管理 | 工作物維持修繕 | 園路広場修繕 | 12月27日 | 5地区 | 園路 | 融雪剤購入 |
| 工作物管理 | 工作物維持修繕 | その他維持修繕 | 1月6日 | キトラ古墳周辺地区 | ベンチ | 丸太ベンチ研磨塗装作業 |
| 工作物管理 | 工作物維持修繕 | その他維持修繕 | 2月5日 | 石舞台地区 | ポンプ操作盤 | 石舞台地区玉藻橋防火用水補修作業 |
| 工作物管理 | 工作物維持修繕 | 園路広場修繕 | 3月12日 | キトラ古墳周辺地区 | 園路 | メッセージポール購入 |
| 工作物管理 | 工作物維持修繕 | 園路広場修繕 | 3月11日 | 5地区 | 園路 | カラコーン購入 |
| 工作物管理 | 工作物設備維持修繕 | 水道設備維持修繕 | 4月14日 | キトラ古墳周辺地区 | 水道設備 | 空気弁取替作業 |
| 工作物管理 | 工作物設備維持修繕 | その他維持修繕 | 4月21日 | 祝戸地区 | 消防設備 | 消火器安全ピン 外1件購入 |
| 工作物管理 | 工作物設備維持修繕 | その他維持修繕 | 5月20日 | 祝戸地区・石舞台地区・甘樫丘地区・高松塚周辺地区 | 消防設備 | 消火器機器点検作業(前期) |
| 工作物管理 | 工作物設備維持修繕 | その他維持修繕 | 7月3日 | 祝戸地区・甘樫丘地区 | 消防設備 | 消火器収納箱等交換作業 |
| 工作物管理 | 工作物設備維持修繕 | 水道設備維持修繕 | 11月13日 | 甘樫丘地区 | 水道設備 | 甘樫丘花畑入口付近水栓バルブ取替作業 |
| 工作物管理 | 工作物設備維持修繕 | その他維持修繕 | 12月4日 | 祝戸地区・石舞台地区・甘樫丘地区・高松塚周辺地区 | 消防設備 | 消火器機器点検作業(後期) |
| 工作物管理 | 工作物設備維持修繕 | 水道設備維持修繕 | 12月10日 | キトラ古墳周辺地区 | 水道設備 | キトラ古墳四神の館入口灌水ホース撤去外作業 |
| 工作物管理 | 工作物設備維持修繕 | その他維持修繕 | 1月5日 | 祝戸地区・甘樫丘地区 | 消防設備 | 消火器交換作業 |

修繕履歴（飛鳥区域・令和元年度）

令和元年度 建物管理

| 工種 | 種別 | 細目 | 実施日 | 実施場所 | 対象箇所 | 作業内容 |
|------|----------|---------|--------|-------------------|----------------------|-----------------------------|
| 建物管理 | 建物維持修繕 | その他維持修繕 | 5月11日 | キトラ古墳周辺地区 | キトラ古墳壁画面体修繕 | 除湿剤外6点購入 |
| 建物管理 | 建物維持修繕 | その他維持修繕 | 6月6日 | 甘樫丘地区 | 休憩所 | カッターナイフ外1点購入 |
| 建物管理 | 建物維持修繕 | その他維持修繕 | 7月18日 | 高松塚周辺地区 | 国営飛鳥歴史公園館 | コーン購入 |
| 建物管理 | 建物維持修繕 | その他維持修繕 | 10月30日 | 高松塚周辺地区 | 国営飛鳥歴史公園館 | ガス抜きマウス 外2点購入 |
| 建物管理 | 建物維持修繕 | その他維持修繕 | 11月7日 | キトラ古墳周辺地区 | キトラ古墳壁画面体修繕 | 除湿剤 外1点購入 |
| 建物管理 | 建物維持修繕 | その他維持修繕 | 11月14日 | キトラ古墳周辺地区 | キトラ古墳壁画面体修繕 | キトラ古墳周辺地区体験学習資料館外特別清掃 |
| 建物管理 | 建物維持修繕 | その他維持修繕 | 11月21日 | キトラ古墳周辺地区 | 農体談小屋 | 鉄洋灯（ねじ付フック） 外2点購入 |
| 建物管理 | 建物維持修繕 | その他維持修繕 | 11月29日 | キトラ古墳周辺地区 | キトラ古墳壁画面体修繕 | デジタル温度計 外2点購入 |
| 建物管理 | 建物維持修繕 | その他維持修繕 | 12月20日 | 高松塚周辺地区 | 国営飛鳥歴史公園館 | 公園館等特別清掃作業 |
| 建物管理 | 建物維持修繕 | その他維持修繕 | 2月15日 | 甘樫丘地区 | 休憩所 | 豊浦多目的ルーム引き戸修繕作業 |
| 建物管理 | 建物維持修繕 | その他維持修繕 | 2月26日 | 甘樫丘地区 | 休憩所 | 豊浦休憩所引戸修繕作業 |
| 建物管理 | 建物維持修繕 | その他維持修繕 | 3月3日 | 甘樫丘地区・キトラ古墳周辺地区 | 休憩所・農体談小屋 | 建具保護塗装作業 |
| 建物管理 | 建物維持修繕 | その他維持修繕 | 3月5日 | キトラ古墳周辺地区 | キトラ古墳壁画面体修繕 | 四神の館前階段及び壁面・テント清掃作業 |
| 建物管理 | 建物維持修繕 | その他維持修繕 | 3月13日 | 高松塚周辺地区 | 国営飛鳥歴史公園館 | 公園館掲示板取付作業 |
| 建物管理 | 建物維持修繕 | 便所修繕 | 3月14日 | 高松塚周辺地区 | 国営飛鳥歴史公園館 | マグネットフック 外3点購入 |
| 建物管理 | 建物設備維持修繕 | その他維持修繕 | 4月1日 | キトラ古墳周辺地区 | キトラ古墳壁画面体修繕 | フロアマットリース4月分 |
| 建物管理 | 建物設備維持修繕 | 管理棟修繕 | 4月2日 | 高松塚周辺地区・キトラ古墳周辺地区 | 国営飛鳥歴史公園館・権限者訪前休室案内所 | 自動扉保守点検整備作業 |
| 建物管理 | 建物設備維持修繕 | 管理棟修繕 | 4月2日 | キトラ古墳周辺地区 | キトラ古墳壁画面体修繕 | キトラ古墳壁画面体修繕「四神の館」自動ドア保守点検業務 |
| 建物管理 | 建物設備維持修繕 | その他維持修繕 | 4月17日 | キトラ古墳周辺地区 | キトラ古墳壁画面体修繕 | フロアマットリース5月分 |
| 建物管理 | 建物設備維持修繕 | 管理棟修繕 | 4月27日 | 高松塚周辺地区 | 国営飛鳥歴史公園館 | 地下ドット排水管詰り修繕作業 |
| 建物管理 | 建物設備維持修繕 | その他維持修繕 | 5月7日 | キトラ古墳周辺地区 | キトラ古墳壁画面体修繕 | 入口用マット購入 |
| 建物管理 | 建物設備維持修繕 | その他維持修繕 | 5月9日 | キトラ古墳周辺地区 | キトラ古墳壁画面体修繕 | フロアマットリース6月分 |
| 建物管理 | 建物設備維持修繕 | 便所修繕 | 5月9日 | 甘樫丘地区 | トイレ | トイレ修繕作業 |
| 建物管理 | 建物設備維持修繕 | 便所修繕 | 5月14日 | 石舞台地区 | トイレ | トイレ修繕作業 |
| 建物管理 | 建物設備維持修繕 | 便所修繕 | 5月28日 | 石舞台地区 | トイレ | 自動水栓漏水修繕作業 |
| 建物管理 | 建物設備維持修繕 | 便所修繕 | 5月29日 | 石舞台地区・甘樫丘地区 | トイレ | 清掃用水栓取付作業 |
| 建物管理 | 建物設備維持修繕 | 管理棟修繕 | 6月3日 | 高松塚周辺地区 | 国営飛鳥歴史公園館 | ウォータークーラー漏水修繕作業 |
| 建物管理 | 建物設備維持修繕 | その他維持修繕 | 6月13日 | キトラ古墳周辺地区 | キトラ古墳壁画面体修繕 | フロアマットリース7月分 |
| 建物管理 | 建物設備維持修繕 | その他維持修繕 | 7月3日 | 祝戸地区 | 貯水槽 | 貯水槽清掃作業 |
| 建物管理 | 建物設備維持修繕 | その他維持修繕 | 7月11日 | キトラ古墳周辺地区 | キトラ古墳壁画面体修繕 | フロアマットリース8月分 |
| 建物管理 | 建物設備維持修繕 | その他維持修繕 | 7月10日 | キトラ古墳周辺地区 | 体験工房 | 鉄製物入棚設置作業 |
| 建物管理 | 建物設備維持修繕 | その他維持修繕 | 7月22日 | キトラ古墳周辺地区 | キトラ古墳壁画面体修繕 | 物干し 外2点購入 |
| 建物管理 | 建物設備維持修繕 | 管理棟修繕 | 8月1日 | キトラ古墳周辺地区 | キトラ古墳壁画面体修繕 | 四神の館 プロジェクターランプ交換作業 |
| 建物管理 | 建物設備維持修繕 | その他維持修繕 | 8月22日 | キトラ古墳周辺地区 | キトラ古墳壁画面体修繕 | フロアマットリース9月分 |
| 建物管理 | 建物設備維持修繕 | 管理棟修繕 | 8月26日 | キトラ古墳周辺地区 | キトラ古墳壁画面体修繕 | 空調機点検・清掃作業 |
| 建物管理 | 建物設備維持修繕 | 管理棟修繕 | 9月4日 | 高松塚周辺地区 | 国営飛鳥歴史公園館 | 電球及び電池購入 |
| 建物管理 | 建物設備維持修繕 | その他維持修繕 | 9月5日 | キトラ古墳周辺地区 | キトラ古墳壁画面体修繕 | フロアマットリース10月分 |
| 建物管理 | 建物設備維持修繕 | その他維持修繕 | 10月3日 | キトラ古墳周辺地区 | キトラ古墳壁画面体修繕 | フロアマットリース11月分 |
| 建物管理 | 建物設備維持修繕 | 便所修繕 | 10月2日 | 甘樫丘地区 | トイレ | 豊浦男子トイレ給水管取付作業 |
| 建物管理 | 建物設備維持修繕 | 管理棟修繕 | 10月3日 | キトラ古墳周辺地区 | キトラ古墳壁画面体修繕 | 四神の館自動ドアフローリング材浮き補修作業 |
| 建物管理 | 建物設備維持修繕 | 便所修繕 | 10月16日 | 甘樫丘地区 | トイレ | 豊浦男子トイレ給水管取付（大小便器各2基）作業 |
| 建物管理 | 建物設備維持修繕 | 管理棟修繕 | 11月6日 | 高松塚周辺地区 | 国営飛鳥歴史公園館 | シャッター安全装置用電池購入 |
| 建物管理 | 建物設備維持修繕 | その他維持修繕 | 11月14日 | キトラ古墳周辺地区 | キトラ古墳壁画面体修繕 | フロアマットリース12月分 |
| 建物管理 | 建物設備維持修繕 | 管理棟修繕 | 11月17日 | 高松塚周辺地区 | 国営飛鳥歴史公園館 | エアコン等点検清掃作業 |
| 建物管理 | 建物設備維持修繕 | 管理棟修繕 | 11月13日 | キトラ古墳周辺地区 | キトラ古墳壁画面体修繕 | 顕乳用温水器点検作業 |
| 建物管理 | 建物設備維持修繕 | 管理棟修繕 | 11月26日 | キトラ古墳周辺地区 | キトラ古墳壁画面体修繕 | 自動火災報知器取替作業 |
| 建物管理 | 建物設備維持修繕 | 管理棟修繕 | 11月27日 | 高松塚周辺地区 | 国営飛鳥歴史公園館 | 公園館自動ドア修繕作業 |
| 建物管理 | 建物設備維持修繕 | その他維持修繕 | 11月28日 | キトラ古墳周辺地区 | キトラ古墳壁画面体修繕 | 中置ラック購入 |
| 建物管理 | 建物設備維持修繕 | その他維持修繕 | 12月12日 | キトラ古墳周辺地区 | キトラ古墳壁画面体修繕 | フロアマットリース1月分 |
| 建物管理 | 建物設備維持修繕 | 管理棟修繕 | 12月20日 | キトラ古墳周辺地区 | キトラ古墳壁画面体修繕 | 冷温水2次ポンプ漏水修繕作業 |
| 建物管理 | 建物設備維持修繕 | その他維持修繕 | 1月9日 | キトラ古墳周辺地区 | キトラ古墳壁画面体修繕 | フロアマットリース2月分 |
| 建物管理 | 建物設備維持修繕 | その他維持修繕 | 1月9日 | キトラ古墳周辺地区 | キトラ古墳壁画面体修繕 | 除湿機購入 |
| 建物管理 | 建物設備維持修繕 | その他維持修繕 | 1月18日 | 石舞台地区 | 売店休憩所 | 中置ラック（石舞台地区）購入 |
| 建物管理 | 建物設備維持修繕 | その他維持修繕 | 2月6日 | キトラ古墳周辺地区 | キトラ古墳壁画面体修繕 | フロアマットリース3月分 |
| 建物管理 | 建物設備維持修繕 | 管理棟修繕 | 2月6日 | 高松塚周辺地区 | 国営飛鳥歴史公園館 | 電気配線用モール 外1点購入 |
| 建物管理 | 建物設備維持修繕 | 管理棟修繕 | 2月14日 | キトラ古墳周辺地区 | キトラ古墳壁画面体修繕 | 四神の館空調配管用チャッキ弁修理作業 |
| 建物管理 | 建物設備維持修繕 | 管理棟修繕 | 2月18日 | キトラ古墳周辺地区 | キトラ古墳壁画面体修繕 | 空調機点検・清掃作業 |
| 建物管理 | 建物設備維持修繕 | 管理棟修繕 | 2月29日 | 高松塚周辺地区 | 国営飛鳥歴史公園館 | 誘導灯交換作業 |
| 建物管理 | 建物設備維持修繕 | 便所修繕 | 3月5日 | キトラ古墳周辺地区 | トイレ | トイレ換気ダクト清掃作業 |
| 建物管理 | 建物設備維持修繕 | 便所修繕 | 3月14日 | 石舞台地区・甘樫丘地区 | トイレ | 豊浦男子多目的トイレ手洗器給水管修繕等作業 |
| 建物管理 | 建物設備維持修繕 | 便所修繕 | 3月23日 | 甘樫丘地区 | トイレ | 豊浦男子多目的トイレ自動水栓取替作業 |

令和元年度 工作物管理

| 工種 | 種別 | 細目 | 実施日 | 実施場所 | 対象箇所 | 作業内容 |
|-------|-----------|----------|--------|------------------------------|------|------------------------|
| 工作物管理 | 工作物維持修繕 | 園路広場修繕 | 4月1日 | 高松塚周辺地区 | 広場 | 竹造り仕切取替作業 |
| 工作物管理 | 工作物維持修繕 | 園路広場修繕 | 4月30日 | 石舞台地区・高松塚周辺地区 | 園路 | 板石及び石積修繕作業 |
| 工作物管理 | 工作物維持修繕 | 園路広場修繕 | 5月11日 | 高松塚周辺地区 | 園路 | 軽量コーン外3点購入 |
| 工作物管理 | 工作物維持修繕 | 園路広場修繕 | 5月7日 | 高松塚周辺地区 | 広場 | 公園館前木製名板塗装及び掲示板修設作業 |
| 工作物管理 | 工作物維持修繕 | 園路広場修繕 | 5月10日 | 祝戸地区・石舞台地区・高松塚周辺地区 | 園路 | ロープ編取替外作業 |
| 工作物管理 | 工作物維持修繕 | 園路広場修繕 | 5月10日 | 5地区 | 園路 | 車止の購入 |
| 工作物管理 | 工作物維持修繕 | 園路広場修繕 | 5月20日 | 高松塚周辺地区 | 園路 | 工具購入 |
| 工作物管理 | 工作物維持修繕 | 園路広場修繕 | 5月28日 | キトラ古墳周辺地区 | 園路 | ロープ編設置作業 |
| 工作物管理 | 工作物維持修繕 | 園路広場修繕 | 6月2日 | 甘樫丘地区 | 園路 | 石畳修繕作業 |
| 工作物管理 | 工作物維持修繕 | その他維持修繕 | 6月3日 | 甘樫丘地区 | 排水路 | 水路除草清掃作業 |
| 工作物管理 | 工作物維持修繕 | 園路広場修繕 | 6月7日 | 祝戸地区 | 広場 | サイン設置作業 |
| 工作物管理 | 工作物維持修繕 | 園路広場修繕 | 7月2日 | キトラ古墳周辺地区 | 園路 | 木製階段設置作業 |
| 工作物管理 | 工作物維持修繕 | 園路広場修繕 | 7月4日 | キトラ古墳周辺地区 | 園路 | グレーチング購入 |
| 工作物管理 | 工作物維持修繕 | 園路広場修繕 | 8月9日 | 高松塚周辺地区 | 園路 | ヘビ忌避剤購入 |
| 工作物管理 | 工作物維持修繕 | 園路広場修繕 | 8月3日 | キトラ古墳周辺地区 | 園路 | グレーチング設置・調整作業 |
| 工作物管理 | 工作物維持修繕 | 園路広場修繕 | 8月21日 | 祝戸地区・石舞台地区・甘樫丘地区・高松塚周辺地区 | 広場 | 仮止扉止作業 |
| 工作物管理 | 工作物維持修繕 | 園路広場修繕 | 8月28日 | 祝戸地区・甘樫丘地区・高松塚周辺地区・キトラ古墳周辺地区 | 広場 | カララボール外4点購入 |
| 工作物管理 | 工作物維持修繕 | その他維持修繕 | 11月5日 | 甘樫丘地区 | ベンチ | 木製縁台等研削塗装作業 |
| 工作物管理 | 工作物維持修繕 | その他維持修繕 | 11月26日 | 甘樫丘地区・高松塚周辺地区 | 休憩所 | 藤編及び西阿瓦柱根保護設置作業 |
| 工作物管理 | 工作物維持修繕 | 園路広場修繕 | 11月27日 | 5地区 | 園路 | 自然丸太車止の購入 |
| 工作物管理 | 工作物維持修繕 | 園路広場修繕 | 11月30日 | 祝戸地区・甘樫丘地区 | 園路 | 甘樫丘すもも園・祝戸ロープ編設置作業 |
| 工作物管理 | 工作物維持修繕 | 園路広場修繕 | 12月6日 | 5地区 | 園路 | 測量ピン購入 |
| 工作物管理 | 工作物維持修繕 | 園路広場修繕 | 12月13日 | 祝戸地区・石舞台地区・高松塚周辺地区 | 園路 | 注意サイン設置作業 |
| 工作物管理 | 工作物維持修繕 | 園路広場修繕 | 12月17日 | キトラ古墳周辺地区 | 園路 | 緑石及び魅力案内板組み替修繕作業 |
| 工作物管理 | 工作物維持修繕 | その他維持修繕 | 1月8日 | 石舞台地区・高松塚周辺地区 | ベンチ | 木製縁台等研削塗装（高松塚・石舞台地区）作業 |
| 工作物管理 | 工作物維持修繕 | 園路広場修繕 | 1月11日 | 高松塚周辺地区 | 広場 | 丸太看板日付プレート購入 |
| 工作物管理 | 工作物維持修繕 | 園路広場修繕 | 1月15日 | 高松塚周辺地区 | 園路 | 木製階段取替作業 |
| 工作物管理 | 工作物維持修繕 | 園路広場修繕 | 1月30日 | 甘樫丘地区 | 園路 | 甘樫丘地区園路ロープ編設置作業 |
| 工作物管理 | 工作物維持修繕 | 園路広場修繕 | 2月26日 | 高松塚周辺地区 | 園路 | 高松塚園路補修作業 |
| 工作物管理 | 工作物維持修繕 | 園路広場修繕 | 3月11日 | キトラ古墳周辺地区 | 園路 | メッセージポール購入 |
| 工作物管理 | 工作物維持修繕 | その他維持修繕 | 3月21日 | 甘樫丘地区 | 集水溝 | 集水溝石修繕作業 |
| 工作物管理 | 工作物設備維持修繕 | 水道設備維持修繕 | 4月4日 | 甘樫丘地区 | 水道設備 | 散水用分岐水栓取付作業 |
| 工作物管理 | 工作物設備維持修繕 | その他維持修繕 | 4月8日 | 5地区 | 掲示板 | 掲示板スベアキ購入 |
| 工作物管理 | 工作物設備維持修繕 | 水道設備維持修繕 | 4月25日 | 高松塚周辺地区 | 水道設備 | 農業用バルブ交換作業 |
| 工作物管理 | 工作物設備維持修繕 | その他維持修繕 | 5月28日 | 祝戸地区・石舞台地区・甘樫丘地区・高松塚周辺地区 | 消防設備 | 消火器機器点検作業（前期） |
| 工作物管理 | 工作物設備維持修繕 | 水道設備維持修繕 | 7月4日 | 5地区 | 水道設備 | 給水止水栓キ購入 |
| 工作物管理 | 工作物設備維持修繕 | 水道設備維持修繕 | 10月21日 | 高松塚周辺地区 | 水道設備 | 高松塚排水バルブ取替作業 |
| 工作物管理 | 工作物設備維持修繕 | 水道設備維持修繕 | 11月15日 | 5地区 | 水道設備 | 水栓金具 外2点購入 |
| 工作物管理 | 工作物設備維持修繕 | その他維持修繕 | 12月3日 | 祝戸地区・石舞台地区・甘樫丘地区・高松塚周辺地区 | 消防設備 | 消火器機器点検作業（後期） |
| 工作物管理 | 工作物設備維持修繕 | その他維持修繕 | 2月21日 | キトラ古墳周辺地区 | 消防設備 | 消火器格納箱購入 |

修繕履歴（飛鳥区域・平成30年度）

平成30年度 建物管理

| 工種 | 種別 | 細目 | 実施日 | 実施場所 | 対象箇所 | 作業内容 |
|------|----------|---------|--------|---------------------|----------------------|--------------------------------|
| 建物管理 | 建物維持修繕 | その他維持修繕 | 10月2日 | 石舞台地区・甘樫丘地区・高松塚周辺地区 | 休憩所・トイレ | 公園内建物建具塗装補修作業 |
| 建物管理 | 建物維持修繕 | 管理棟修繕 | 10月5日 | 高松塚周辺地区 | 国営飛鳥歴史公園館 | 公園館男子トイレ敷居補修作業 |
| 建物管理 | 建物維持修繕 | その他維持修繕 | 10月17日 | 高松塚周辺地区 | 国営飛鳥歴史公園館 | 公園館等特別清掃 |
| 建物管理 | 建物維持修繕 | その他維持修繕 | 2月13日 | 石舞台地区 | 休憩所 | 風舞台掃掃作業 |
| 建物管理 | 建物維持修繕 | その他維持修繕 | 2月26日 | 高松塚周辺地区 | 国営飛鳥歴史公園館・休憩所 | 公園館及び公園館前休憩所壁面高圧洗浄作業 |
| 建物管理 | 建物設備維持修繕 | 便所修繕 | 4月3日 | 高松塚周辺地区 | 国営飛鳥歴史公園館 | 庁舎男子トイレ 手洗い器修繕工事 |
| 建物管理 | 建物設備維持修繕 | 管理棟修繕 | 4月2日 | 高松塚周辺地区・キトラ古墳周辺地区 | 国営飛鳥歴史公園館・樟隈寺跡前休憩案内所 | 自動扉保守点検整備作業 |
| 建物管理 | 建物設備維持修繕 | 便所修繕 | 4月18日 | 甘樫丘地区 | トイレ | 川原男子トイレ手洗い排水管修繕作業 |
| 建物管理 | 建物設備維持修繕 | 管理棟修繕 | 5月10日 | 高松塚周辺地区 | 国営飛鳥歴史公園館 | ミスト装置設置撤去作業 |
| 建物管理 | 建物設備維持修繕 | 管理棟修繕 | 6月27日 | 高松塚周辺地区 | 休憩所 | 公園館前休憩所漏水修理作業 |
| 建物管理 | 建物設備維持修繕 | その他維持修繕 | 7月5日 | 高松塚周辺地区 | 国営飛鳥歴史公園館 | 公園Noteメーター機能追加作業 |
| 建物管理 | 建物設備維持修繕 | 管理棟修繕 | 8月9日 | 高松塚周辺地区 | 国営飛鳥歴史公園館 | 施設案内看板製作 |
| 建物管理 | 建物設備維持修繕 | 管理棟修繕 | 9月3日 | 高松塚周辺地区 | 国営飛鳥歴史公園館 | エアコン等清掃点検作業 |
| 建物管理 | 建物設備維持修繕 | 管理棟修繕 | 10月30日 | 甘樫丘地区 | 豊浦詰所 | リチウム電池購入 |
| 建物管理 | 建物設備維持修繕 | 管理棟修繕 | 12月10日 | 高松塚周辺地区 | 国営飛鳥歴史公園館 | 電球電池購入 |
| 建物管理 | 建物設備維持修繕 | その他維持修繕 | 12月24日 | 高松塚周辺地区 | 国営飛鳥歴史公園館 | 高圧洗浄機購入 |
| 建物管理 | 建物設備維持修繕 | 便所修繕 | 2月12日 | 甘樫丘地区 | トイレ | トイレ修繕作業 |
| 建物管理 | 建物維持修繕 | その他維持修繕 | 6月4日 | キトラ古墳周辺地区 | キトラ古墳壁画体験館 | 四神の館前階段および壁面、テント清掃作業 |
| 建物管理 | 建物維持修繕 | その他維持修繕 | 6月20日 | キトラ古墳周辺地区 | 樟隈寺跡前休憩案内所・体験工房 | 樟隈寺跡前休憩案内所及び体験工房美装作業 |
| 建物管理 | 建物維持修繕 | その他維持修繕 | 10月4日 | キトラ古墳周辺地区 | 農体験小屋 | 農体験小屋木材保護塗装作業 |
| 建物管理 | 建物維持修繕 | その他維持修繕 | 10月5日 | キトラ古墳周辺地区 | 樟隈寺跡前休憩案内所 | 樟隈寺跡前休憩案内所 柱隙間補修作業 |
| 建物管理 | 建物維持修繕 | その他維持修繕 | 11月22日 | キトラ古墳周辺地区 | キトラ古墳壁画体験館 | キトラ古墳壁画体験館「四神の館」自動ドア保守点検業務 |
| 建物管理 | 建物維持修繕 | 管理棟修繕 | 2月12日 | キトラ古墳周辺地区 | キトラ古墳壁画体験館 | 空調機点検・清掃作業 |
| 建物管理 | 建物維持修繕 | その他維持修繕 | 2月26日 | キトラ古墳周辺地区 | キトラ古墳壁画体験館 | 四神の館本館随時清掃作業 |
| 建物管理 | 建物設備維持修繕 | その他維持修繕 | 4月4日 | キトラ古墳周辺地区 | 樟隈寺跡前休憩案内所 | 空調機フィルター購入 |
| 建物管理 | 建物設備維持修繕 | 管理棟修繕 | 3月30日 | キトラ古墳周辺地区 | キトラ古墳壁画体験館 | キトラ古墳壁画体験館「四神の館」自動ドア保守点検業務 |
| 建物管理 | 建物設備維持修繕 | その他維持修繕 | 4月17日 | キトラ古墳周辺地区 | キトラ古墳壁画体験館 | フロアマットリース 5月分 |
| 建物管理 | 建物設備維持修繕 | その他維持修繕 | 5月24日 | キトラ古墳周辺地区 | キトラ古墳壁画体験館 | フロアマットリース 6月分 |
| 建物管理 | 建物設備維持修繕 | その他維持修繕 | 7月5日 | キトラ古墳周辺地区 | キトラ古墳壁画体験館 | フロアマットリース 8月分 |
| 建物管理 | 建物設備維持修繕 | 管理棟修繕 | 8月1日 | キトラ古墳周辺地区 | キトラ古墳壁画体験館 | 空調機点検・清掃作業 |
| 建物管理 | 建物設備維持修繕 | その他維持修繕 | 8月31日 | キトラ古墳周辺地区 | キトラ古墳壁画体験館 | フロアマットリース 9月分 |
| 建物管理 | 建物設備維持修繕 | その他維持修繕 | 9月30日 | キトラ古墳周辺地区 | キトラ古墳壁画体験館 | フロアマットリース 10月分 |
| 建物管理 | 建物設備維持修繕 | 管理棟修繕 | 9月21日 | キトラ古墳周辺地区 | キトラ古墳壁画体験館 | ウォータークーラー設置作業 |
| 建物管理 | 建物設備維持修繕 | その他維持修繕 | 10月31日 | キトラ古墳周辺地区 | キトラ古墳壁画体験館 | フロアマットリース 11月分 |
| 建物管理 | 建物設備維持修繕 | その他維持修繕 | 11月25日 | キトラ古墳周辺地区 | キトラ古墳壁画体験館 | フロアマットリース 12月分 |
| 建物管理 | 建物設備維持修繕 | 管理棟修繕 | 11月19日 | キトラ古墳周辺地区 | キトラ古墳壁画体験館 | キトラ古墳壁画体験館「四神の館」映像音響情報システム保守点検 |
| 建物管理 | 建物設備維持修繕 | 管理棟修繕 | 11月22日 | キトラ古墳周辺地区 | キトラ古墳壁画体験館 | 調乳用温水器点検作業 |
| 建物管理 | 建物設備維持修繕 | その他維持修繕 | 12月5日 | キトラ古墳周辺地区 | キトラ古墳壁画体験館 | フロアマットリース 1月分 |
| 建物管理 | 建物設備維持修繕 | 管理棟修繕 | 8月1日 | キトラ古墳周辺地区 | キトラ古墳壁画体験館 | プロジェクターランプ交換作業 |
| 建物管理 | 建物設備維持修繕 | その他維持修繕 | 2月1日 | キトラ古墳周辺地区 | キトラ古墳壁画体験館 | フロアマットリース2月分 |
| 建物管理 | 建物設備維持修繕 | 管理棟修繕 | 2月8日 | キトラ古墳周辺地区 | キトラ古墳壁画体験館 | デジタル情報掲示板VA10修理作業 |
| 建物管理 | 建物設備維持修繕 | その他維持修繕 | 2月5日 | キトラ古墳周辺地区 | キトラ古墳壁画体験館 | フロアマットリース3月分 |

平成30年度 工作物管理

| 工種 | 種別 | 細目 | 実施日 | 実施場所 | 対象箇所 | 作業内容 |
|-------|-----------|---------|--------|--------------------------|--------|-------------------|
| 工作物管理 | 工作物維持修繕 | 園路広場修繕 | 4月2日 | 高松塚周辺地区 | 園路 | 木製階段補修作業 |
| 工作物管理 | 工作物維持修繕 | 園路広場修繕 | 4月11日 | 甘樫丘地区 | 園路 | 棒の小径ロープ撤去作業 |
| 工作物管理 | 工作物維持修繕 | 園路広場修繕 | 5月12日 | 甘樫丘地区 | 園路 | 木根道ロープ撤去作業外 |
| 工作物管理 | 工作物維持修繕 | その他維持修繕 | 5月25日 | 甘樫丘地区・高松塚周辺地区 | 法面 | 法面修繕及び木製階段設置作業 |
| 工作物管理 | 工作物維持修繕 | その他維持修繕 | 5月31日 | 高松塚周辺地区・キトラ古墳周辺地区 | 石積 | 石積修繕及び円形蓋取付作業 |
| 工作物管理 | 工作物維持修繕 | 園路広場修繕 | 6月20日 | 高松塚周辺地区 | 広場 | 駐車場内石畳補修作業 |
| 工作物管理 | 工作物維持修繕 | その他維持修繕 | 7月4日 | 祝戸地区 | 貯水槽 | 貯水槽清掃作業 |
| 工作物管理 | 工作物維持修繕 | その他維持修繕 | 7月5日 | 石舞台地区 | ウッドデッキ | ウッドデッキ補修作業 |
| 工作物管理 | 工作物維持修繕 | 園路広場修繕 | 10月15日 | 石舞台地区 | 園路 | 園路真砂土舗装補修作業 |
| 工作物管理 | 工作物維持修繕 | 園路広場修繕 | 10月20日 | 祝戸地区・高松塚周辺地区・キトラ古墳周辺地区 | 園路 | ロープ撤去外作業 |
| 工作物管理 | 工作物維持修繕 | その他維持修繕 | 10月27日 | 高松塚周辺地区 | 排水路 | 高松塚休憩所裏側側溝等清掃作業 |
| 工作物管理 | 工作物維持修繕 | 園路広場修繕 | 2月1日 | 5地区 | 園路 | 草止め設置作業 |
| 工作物管理 | 工作物維持修繕 | 園路広場修繕 | 2月20日 | 甘樫丘地区 | 広場 | ゴミステーション板囲い塀設置作業 |
| 工作物管理 | 工作物設備維持修繕 | その他維持修繕 | 4月21日 | 高松塚周辺地区 | 養生材 | 綿ロープ金剛打外1点購入 |
| 工作物管理 | 工作物設備維持修繕 | その他維持修繕 | 5月18日 | 祝戸地区・石舞台地区・甘樫丘地区・高松塚周辺地区 | 消防設備 | 消火器点検作業（前期） |
| 工作物管理 | 工作物設備維持修繕 | その他維持修繕 | 6月9日 | 祝戸地区・石舞台地区・甘樫丘地区・高松塚周辺地区 | 消防設備 | 消火器格納箱交換作業 |
| 工作物管理 | 工作物設備維持修繕 | その他維持修繕 | 8月7日 | 5地区 | 養生材 | 景観色シート購入 |
| 工作物管理 | 工作物設備維持修繕 | その他維持修繕 | 9月14日 | 石舞台地区・高松塚周辺地区 | 掲示板 | 掲示板設置作業 |
| 工作物管理 | 工作物設備維持修繕 | その他維持修繕 | 10月4日 | 高松塚周辺地区 | 資材倉庫 | 物置撤去新設作業 |
| 工作物管理 | 工作物設備維持修繕 | その他維持修繕 | 10月12日 | 石舞台地区・高松塚周辺地区 | サイン | メッセージポール外4点製作 |
| 工作物管理 | 工作物設備維持修繕 | その他維持修繕 | 10月19日 | 甘樫丘地区 | サイン | 植物銘板補修作業 |
| 工作物管理 | 工作物設備維持修繕 | その他維持修繕 | 10月27日 | 祝戸地区・石舞台地区・甘樫丘地区・高松塚周辺地区 | 消防設備 | 消火器点検作業（後期） |
| 工作物管理 | 工作物設備維持修繕 | その他維持修繕 | 11月6日 | 石舞台地区・高松塚周辺地区 | サイン | 写真撮影台看板及びスマホ撮影台製作 |
| 工作物管理 | 工作物設備維持修繕 | その他維持修繕 | 11月12日 | 石舞台地区 | サイン | 写真撮影台保護カバー取付作業 |
| 工作物管理 | 工作物設備維持修繕 | その他維持修繕 | 12月13日 | 高松塚周辺地区 | 養生材 | 滑り止め軍手外22点購入 |
| 工作物管理 | 工作物設備維持修繕 | その他維持修繕 | 1月12日 | 高松塚周辺地区 | 掲示板 | 公園館前掲示板設置作業 |
| 工作物管理 | 工作物設備維持修繕 | その他維持修繕 | 2月4日 | 祝戸地区・石舞台地区・甘樫丘地区・高松塚周辺地区 | 消防設備 | 消火器交換作業 |
| 工作物管理 | 工作物維持修繕 | その他維持修繕 | 4月6日 | キトラ古墳周辺地区 | 調整池 | キトラ古墳周辺地区調整池泥出し作業 |
| 工作物管理 | 工作物維持修繕 | 園路広場修繕 | 2月21日 | キトラ古墳周辺地区 | 園路 | 緑石・石積補修作業 |

修繕履歴(平城宮跡区域・令和2年度)

| 契約日 | 件名 | 分類 | | | | |
|------------|-----------------------------|-----|------|-----|-----|------|
| | | 理想 | | 前回並 | | |
| 2020/4/2 | 4月分マットリース料 | 建物 | 建物 | 建物 | 建物 | 管理棟 |
| 2020/4/30 | 5月分マットリース料 | 建物 | 建物 | 建物 | 建物 | 管理棟 |
| 2020/5/31 | 6月分マットリース料 | 建物 | 建物 | 建物 | 建物 | 管理棟 |
| 2020/6/8 | 園内案内看板表示修正作業 | 工作物 | 工作物 | 工作物 | 工作物 | 園路広場 |
| 2020/6/30 | 7月分マットリース料 | 建物 | 建物 | 建物 | 建物 | 管理棟 |
| 2020/7/31 | 8月分マットリース料 | 建物 | 建物 | 建物 | 建物 | 管理棟 |
| 2020/8/31 | 9月分マットリース料 | 建物 | 建物 | 建物 | 建物 | 管理棟 |
| 2020/9/26 | 大極殿北側歩道 誘導路面サイン張り替え作業 | 工作物 | 工作物 | 工作物 | 工作物 | 園路広場 |
| 2020/9/30 | 10月分マットリース料 | 建物 | 建物 | 建物 | 建物 | 管理棟 |
| 2020/10/1 | 朝堂院広場内雑草除去作業 | 工作物 | 工作物 | 工作物 | 工作物 | 園路広場 |
| 2020/10/8 | フットライトカバー取替作業 | 工作物 | 設備 | 工作物 | 設備 | 電気 |
| 2020/10/31 | 11月分マットリース料 | 建物 | 建物 | 建物 | 建物 | 管理棟 |
| 2020/11/30 | 12月分マットリース料 | 建物 | 建物 | 建物 | 建物 | 管理棟 |
| 2020/12/8 | 園路照明No.16 灯具交換作業 | 工作物 | 設備 | 工作物 | 設備 | 電気 |
| 2020/12/31 | 1月分マットリース料 | 建物 | 建物 | 建物 | 建物 | 管理棟 |
| 2021/1/6 | いざない館関係者駐車場 車止めポール交換作業 | 工作物 | 工作物 | 工作物 | 工作物 | 園路広場 |
| 2021/1/18 | 園路周辺 不具合箇所補修作業 | 工作物 | 工作物 | 工作物 | 工作物 | 園路広場 |
| 2021/1/26 | 木製ベンチ製作作業 | 工作物 | 工作物 | 工作物 | 工作物 | ベンチ |
| 2021/1/31 | 2月分マットリース料 | 建物 | 建物 | 建物 | 建物 | 管理棟 |
| 2021/2/26 | 3月分マットリース料 | 建物 | 建物 | 建物 | 建物 | 管理棟 |
| 2021/3/3 | 園内用看板製作作業 | 工作物 | 工作物 | 工作物 | 工作物 | 園路広場 |
| 2021/3/6 | 屋外テラス タイル取替え作業 | 工作物 | 工作物 | 工作物 | 工作物 | その他 |
| 2020/4/1 | 令和2年度 自動扉保守点検業務 | 建物 | 建物 | 建物 | 建物 | 管理棟 |
| 2020/5/1 | 犬走り渡り板設置作業 | 工作物 | 工作物 | 工作物 | 工作物 | その他 |
| 2020/5/20 | 飛沫防止シート設置作業 | 建物 | 建物 | 建物 | 建物 | 管理棟 |
| 2020/5/23 | 平城宮いざない館内展示物 感染症対策作業 | 工作物 | 工作物 | 工作物 | 工作物 | その他 |
| 2020/7/9 | 復原事業情報館 監視カメラUPS交換作業 | 工作物 | 設備 | 工作物 | 設備 | その他 |
| 2020/7/31 | いざない館犬走りアッパーライト用ガラス交換作業 | 工作物 | 設備 | 工作物 | 設備 | 電気 |
| 2020/9/1 | 展示室4 展示台鍵及び展示ケースネジ調整作業 | 工作物 | 工作物 | 工作物 | 工作物 | その他 |
| 2020/9/7 | 展示棟多目的トイレ フラッシュバルブ交換作業 | 建物 | 建物設備 | 建物 | 建物 | 便所 |
| 2020/9/23 | 展示棟女子トイレ フラッシュバルブ交換作業 | 建物 | 建物設備 | 建物 | 建物 | 便所 |
| 2020/10/9 | 展示室2 プロジェクターランプ交換作業 | 工作物 | 設備 | 工作物 | 設備 | その他 |
| 2020/10/24 | 高所作業車レンタル料 | 工作物 | 設備 | 工作物 | 設備 | その他 |
| 2020/10/27 | 多目的室 あみ戸設置作業 | 建物 | 建物 | 建物 | 建物 | 管理棟 |
| 2020/11/6 | 展示室3 瓦ハンズオン修繕作業 | 工作物 | 工作物 | 工作物 | 工作物 | その他 |
| 2020/11/16 | 調乳用温水器フィルター交換及び点検作業 | 建物 | 建物設備 | 建物 | 建物 | その他 |
| 2020/12/8 | 企画展示室 可動式間仕切り点検作業 | 建物 | 建物 | 建物 | 建物 | その他 |
| 2020/12/11 | いざない館 ビーブルカウンター3Dセンサー交換 | 建物 | 建物設備 | 建物 | 建物 | その他 |
| 2020/12/14 | いざない館 ビーブルカウンター3Dセンサー機器交換作業 | 建物 | 建物設備 | 建物 | 建物 | その他 |
| 2020/12/21 | 復原事業情報館 ブラインド昇降コード修繕 | 建物 | 建物 | 建物 | 建物 | その他 |
| 2021/1/6 | 情報館西側雨樋及びいざない館天井補修作業 | 建物 | 建物 | 建物 | 建物 | その他 |
| 2021/1/6 | 展示室4 タッチパネル非接触化作業 | 工作物 | 工作物 | 工作物 | 工作物 | その他 |
| 2021/1/6 | 復原事業情報館 東・西外壁塗装作業 | 建物 | 建物 | 建物 | 建物 | その他 |
| 2021/1/18 | いざない館非常扉外 段差解消作業 | 工作物 | 工作物 | 工作物 | 工作物 | その他 |
| 2021/2/15 | 休憩所2(東)外壁塗装作業 | 建物 | 建物 | 建物 | 建物 | その他 |

修繕履歴(平城宮跡区域・令和元年度)

| 契約日 | 件名 | 分類 | | | | |
|------------|--------------------------|-----|------|-----|-----|------|
| | | 理想 | | 前回並 | | |
| 2019/4/1 | 4月分マットリース料 | 建物 | 建物 | 建物 | 建物 | 管理棟 |
| 2019/4/30 | 5月分マットリース料 | 建物 | 建物 | 建物 | 建物 | 管理棟 |
| 2019/5/31 | 6月分マットリース料 | 建物 | 建物 | 建物 | 建物 | 管理棟 |
| 2019/6/30 | 7月分マットリース料 | 建物 | 建物 | 建物 | 建物 | 管理棟 |
| 2019/7/31 | 8月分マットリース料 | 建物 | 建物 | 建物 | 建物 | 管理棟 |
| 2019/8/31 | 9月分マットリース料 | 建物 | 建物 | 建物 | 建物 | 管理棟 |
| 2019/9/30 | 10月分マットリース料 | 建物 | 建物 | 建物 | 建物 | 管理棟 |
| 2019/10/31 | 11月分マットリース料 | 建物 | 建物 | 建物 | 建物 | 管理棟 |
| 2019/11/30 | 12月分マットリース料 | 建物 | 建物 | 建物 | 建物 | 管理棟 |
| 2019/12/31 | 1月分マットリース料 | 建物 | 建物 | 建物 | 建物 | 管理棟 |
| 2020/1/31 | 2月分マットリース料 | 建物 | 建物 | 建物 | 建物 | 管理棟 |
| 2020/2/29 | 3月分マットリース料 | 建物 | 建物 | 建物 | 建物 | 管理棟 |
| 2019/4/1 | 2019年度 自動扉保守点検業務 | 建物 | 建物 | 建物 | 建物 | 管理棟 |
| 2019/7/3 | ブラインド昇降コード修繕 | 建物 | 建物 | 建物 | 建物 | 管理棟 |
| 2019/12/7 | 平城宮いざない館内 ピクチャーレール設置作業 | 建物 | 建物 | 建物 | 建物 | その他 |
| 2020/1/9 | 平城宮いざない館内可動式間仕切り点検作業 | 建物 | 建物 | 建物 | 建物 | その他 |
| 2020/1/31 | 自動扉害虫対策用ブラシ取付作業 | 建物 | 建物 | 建物 | 建物 | 管理棟 |
| 2020/3/3 | 水石けん入れ取付作業 | 建物 | 建物 | 建物 | 建物 | 便所 |
| 2020/3/7 | いざない館正面ガラス 四季写真シート貼り作業 | 建物 | 建物 | 建物 | 建物 | その他 |
| 2020/3/10 | 休憩所(西・東)引戸鍵調整作業 | 建物 | 建物 | 建物 | 建物 | その他 |
| 2019/6/20 | 消火器点検業務 | 建物 | 建物設備 | 建物 | 建物 | その他 |
| 2019/7/2 | 留守対応機器追加作業 | 建物 | 建物設備 | 建物 | 建物 | 管理棟 |
| 2019/11/15 | 調乳用温水器フィルター交換及び点検作業 | 建物 | 建物設備 | 建物 | 建物 | その他 |
| 2020/3/16 | いざない館トイレ内ハンドドライヤー取付作業 | 建物 | 建物設備 | 建物 | 建物 | その他 |
| 2019/7/12 | 朝堂院広場内雑草除去作業 | 工作物 | 工作物 | 工作物 | 工作物 | 園路広場 |
| 2019/8/1 | 二条大路内除草作業 | 工作物 | 工作物 | 工作物 | 工作物 | 園路広場 |
| 2020/3/5 | コンクリート柵蓋取替作業 | 工作物 | 工作物 | 工作物 | 工作物 | その他 |
| 2020/3/7 | 木製ベンチおよび木製柵製作作業 | 工作物 | 工作物 | 工作物 | 工作物 | その他 |
| 2020/3/10 | 反射テープ取付作業 | 工作物 | 工作物 | 工作物 | 工作物 | 園路広場 |
| 2020/3/12 | 展示室3 組物制作作業 | 工作物 | 工作物 | 工作物 | 工作物 | その他 |
| 2019/5/8 | フットライトカバー取替作業 | 工作物 | 設備 | 工作物 | 設備 | 電気 |
| 2020/3/3 | フットライトカバー取替作業 | 工作物 | 設備 | 工作物 | 設備 | 電気 |
| 2019/4/15 | いざない館内コンセント増設作業 | 工作物 | 設備 | 工作物 | 設備 | 電気 |
| 2019/10/1 | プロジェクターランプ交換作業(平城宮いざない館) | 工作物 | 設備 | 工作物 | 設備 | その他 |
| 2019/12/19 | 復原事業情報館 映像システム補修作業 | 工作物 | 設備 | 工作物 | 設備 | その他 |
| 2020/1/27 | 復原事業情報館 展示機器点検等作業 | 工作物 | 設備 | 工作物 | 設備 | その他 |
| 2020/2/3 | いざない館多目的室 ITVカメラ移設作業 | 工作物 | 設備 | 工作物 | 設備 | その他 |
| 2020/3/5 | 木簡づくり体験UPS本体交換作業 | 工作物 | 設備 | 工作物 | 設備 | 電気 |
| 2020/3/7 | 井戸ポンプ 配管パッキン取替作業 | 工作物 | 設備 | 工作物 | 設備 | その他 |
| 2020/3/10 | ICOMトランシーバー 電波現地調査 | 工作物 | 設備 | 工作物 | 設備 | 電気 |

修繕履歴(平城宮跡区域・平成30年度)

| 契約日 | 件名 | 分類 | | | | |
|------------|-----------------------|-----|------|-----|-----|------|
| | | 理想 | | 前回並 | | |
| 2018/4/4 | 平成30年度 自動扉保守点検業務 | 建物 | 建物 | 建物 | 建物 | 管理棟 |
| 2018/10/15 | 南門広場トイレ休憩所外部木部塗装作業 | 建物 | 建物 | 建物 | 建物 | 便所 |
| 2018/4/3 | 合鍵11本作成費 | 建物 | 建物 | 建物 | 建物 | 管理棟 |
| 2018/4/3 | 4月分マットリース料 | 建物 | 建物 | 建物 | 建物 | その他 |
| 2018/4/25 | 合鍵(大)1本外1点作成費 | 建物 | 建物 | 建物 | 建物 | 管理棟 |
| 2018/5/1 | 5月分マットリース料 | 建物 | 建物 | 建物 | 建物 | その他 |
| 2018/6/5 | 6月分マットリース料 | 建物 | 建物 | 建物 | 建物 | その他 |
| 2018/6/27 | 7月分マットリース料 | 建物 | 建物 | 建物 | 建物 | その他 |
| 2018/7/31 | 8月分マットリース料 | 建物 | 建物 | 建物 | 建物 | その他 |
| 2018/8/31 | 9月分マットリース料 | 建物 | 建物 | 建物 | 建物 | その他 |
| 2018/9/30 | 10月分マットリース料 | 建物 | 建物 | 建物 | 建物 | その他 |
| 2018/10/31 | 11月分マットリース料 | 建物 | 建物 | 建物 | 建物 | その他 |
| 2018/11/30 | 12月分マットリース料 | 建物 | 建物 | 建物 | 建物 | その他 |
| 2018/12/31 | 1月分マットリース料 | 建物 | 建物 | 建物 | 建物 | その他 |
| 2019/2/1 | 2月分マットリース料 | 建物 | 建物 | 建物 | 建物 | その他 |
| 2019/2/28 | 3月分マットリース料 | 建物 | 建物 | 建物 | 建物 | その他 |
| 2018/6/26 | いざない館内放送タイマー設定作業 | 建物 | 建物設備 | 建物 | 建物 | 管理棟 |
| 2018/7/19 | 冷却塔ストレーナー洗浄外作業 | 建物 | 建物設備 | 建物 | 建物 | 管理棟 |
| 2018/8/3 | 南門広場トイレ機械室換気ファン取替作業 | 建物 | 建物設備 | 建物 | 建物 | 便所 |
| 2018/10/18 | 復原事業情報館消防設備点検業務 | 建物 | 建物設備 | 建物 | 建物 | 便所 |
| 2019/2/6 | 復原事業情報館消防設備総合点検 | 建物 | 建物設備 | 建物 | 建物 | 便所 |
| 2019/3/11 | 管理センター内OAフロア配線移設作業 | 建物 | 建物設備 | 建物 | 建物 | 管理棟 |
| 2018/5/8 | 外部倉庫収納棚作製作業 | 工作物 | 工作物 | 工作物 | 工作物 | その他 |
| 2018/5/14 | 南門広場トイレ案内看板等取替修繕 | 工作物 | 工作物 | 工作物 | 工作物 | 園路広場 |
| 2018/8/3 | 平城宮跡案内板取替作業 | 工作物 | 工作物 | 工作物 | 工作物 | 園路広場 |
| 2018/8/4 | U字溝水抜き口作製及びグレーチング調整業務 | 工作物 | 工作物 | 工作物 | 工作物 | 園路広場 |
| 2019/2/14 | 発電機室扉サイン貼付作業 | 工作物 | 工作物 | 工作物 | 工作物 | 園路広場 |
| 2018/8/18 | 朝堂院広場内土系舗装管理作業 | 工作物 | 工作物 | 工作物 | 工作物 | 園路広場 |
| 2018/10/17 | 朱雀門前プランター移設作業 | 工作物 | 工作物 | 工作物 | 工作物 | 工作物 |
| 2018/11/5 | 土系舗装管理作業(温水高圧洗浄機使用) | 工作物 | 工作物 | 工作物 | 工作物 | 園路広場 |
| 2018/11/7 | 木製ベンチ9台作製作業 | 工作物 | 工作物 | 工作物 | 工作物 | その他 |
| 2019/3/3 | 犬走りベンチ及びエッジ補修作業 | 工作物 | 工作物 | 工作物 | 工作物 | その他 |
| 2019/3/16 | 木製柵4基作製作業 | 工作物 | 工作物 | 工作物 | 工作物 | その他 |
| 2018/4/4 | 平成30年度合併浄化槽保守点検業務 | 工作物 | 設備 | 工作物 | 設備 | その他 |
| 2018/4/18 | 多目的トイレ手洗自動水栓取替修繕 | 工作物 | 設備 | 工作物 | 設備 | 水道 |
| 2018/6/22 | 合併浄化槽汚泥引き抜き作業 | 工作物 | 設備 | 工作物 | 設備 | その他 |
| 2018/10/1 | 浄化槽点検場塗装作業 | 工作物 | 設備 | 工作物 | 設備 | その他 |
| 2019/1/22 | プロジェクターランプ交換作業 | 工作物 | 設備 | 工作物 | 設備 | その他 |
| 2019/2/1 | 2月分合併処理浄化槽施設保守点検業務 | 工作物 | 設備 | 工作物 | 設備 | その他 |
| 2019/3/20 | 3月分合併処理浄化槽施設保守点検業務 | 工作物 | 設備 | 工作物 | 設備 | その他 |

従来の実施状況に関する情報の開示

| 1 従来の実施に要した経費 | | (単位:千円) | | |
|--|---------|---------|-------------|---------|
| | | 平成30年度 | 平成31(令和元)年度 | 令和2年度 |
| 人件費 | 常勤職員 | | | |
| | 非常勤職員 | | | |
| 物件費 | | | | |
| 委託費等 | 委託費定額部分 | 469,595 | 448,727 | 456,077 |
| | 成果報酬等 | | | |
| | 旅費その他 | | | |
| 計(a) | | 469,595 | 448,727 | 456,077 |
| 参考値 | 減価償却費 | | | |
| | 退職給付費用 | | | |
| (b) | 間接部門費 | | | |
| (a)+(b) | | 469,595 | 448,727 | 456,077 |
| (注記事項) | | | | |
| <ul style="list-style-type: none"> ・運営維持管理業務の費用のみ(収益施設はのぞく) ・業務毎の委託費は別紙16精算報告書を参照。 | | | | |

2 従来の実施に要した人員

(単位:人)

| | 平成30年度 | 平成31(令和元)年度 | 令和2年度 |
|-------|--------|-------------|-------|
| 常勤職員 | 18 | 18 | 18 |
| 非常勤職員 | 17 | 18 | 18 |

(令和4年度の業務従事者に求められる知識・経験等)

1. 知識、経験に関する要件
同種、類似業務の実務経験
2. 技術力に関する要件
○植物管理業務
・1級造園施工管理技士

(過去の業務従事者に求められる知識・経験等)

・入札の対象となる業務は全て外部委託として実施していた。業務実施の際、従事者に求められる知識・経験等は以下の通りであった。(令和2年)

1. 知識、経験に関する要件
同種、類似業務の実務経験
2. 技術力に関する要件
○植物管理業務
・1級造園施工管理技士

(業務の繁閑の状況とその対応)

なし

(注記事項)

- ・運営維持管理業務の費用のみ(収益施設はのぞく)
- ・大規模イベント時には、臨時でアルバイトを募集している。

3 従来の実施に要した施設及び設備(委託事業者に対して供与した施設・設備)

・別紙1主要公園施設一覧、別紙2主要建築物一覧、別紙12提供施設及び提供物品等、別紙13修繕履歴を参照

(注記事項)

- ・運営維持管理業務の費用のみ(収益施設はのぞく)

4 従来の実施における目的の達成の程度

【飛鳥区域】

■年間指標

| | 平成30年度 | | 平成31(令和元)年度 | | 令和2年度 | |
|--|--------|---------|-------------|---------|-------|---------|
| | 目標・計画 | 実績 | 目標・計画 | 実績 | 目標・計画 | 実績 |
| 公園全体の年間公園利用者数(人) | | 889,940 | | 806,891 | | 503,237 |
| 公園利用者の「非常に満足」「ある程度満足」の回答比率 | | 93.8% | | 99.5% | | 98.1% |
| 公園利用者の歴史や文化に関する情報のわかりやすさに関する「非常に満足」「ある程度満足」の回答比率 | | 87.7% | | 98.4% | | 93.2% |
| SNSによる情報発信(件/年) | | 28 | | 306 | | 247 |
| 歴史学習メニュー・イベントの開催回数(回) | | 130 | | 83 | | 110 |

■四半期指標

| | 平成30年度 | | | | | | | |
|--|-------------|---------|----------|---------|----------|---------|----------|---------|
| | 4～6月 | | 7～9月 | | 10～12月 | | 1～3月 | |
| | 目標 計画 | 実績 | 目標 計画 | 実績 | 目標 計画 | 実績 | 目標 計画 | 実績 |
| 公園全体の公園利用者数(人) | | 319,615 | | 209,597 | | 238,675 | | 122,053 |
| 公園利用者の「非常に満足」「ある程度満足」の回答比率 | | 98.6% | | 84.4% | | 94.5% | | 96.7% |
| 公園利用者の歴史や文化に関する情報のわかりやすさに関する「非常に満足」「ある程度満足」の回答比率 | | 92.5% | | 78.6% | | 90.2% | | 89.3% |
| | 平成31(令和元)年度 | | | | | | | |
| | 4～6月 | | 7～9月 | | 10～12月 | | 1～3月 | |
| | 目標 計画 | 実績 | 目標 計画 | 実績 | 目標 計画 | 実績 | 目標 計画 | 実績 |
| 公園全体の公園利用者数(人) | | 329,726 | | 175,039 | | 212,787 | | 89,339 |
| 公園利用者の「非常に満足」「ある程度満足」の回答比率 | | 99.6% | | 99.3% | | 99.4% | | 99.5% |
| 公園利用者の歴史や文化に関する情報のわかりやすさに関する「非常に満足」「やや満足」の回答比率 | | 97.4% | | 98.7% | | 98.7% | | 98.8% |
| | 令和2年度 | | | | | | | |
| | 4～6月 | | 7～9月 | | 10～12月 | | 1～3月 | |
| | 目標 計画 | 実績 | 目標 計画 | 実績 | 目標 計画 | 実績 | 目標 計画 | 実績 |
| 公園全体の公園利用者数(人) | | 55,379 | | 136,616 | | 199,910 | | 111,332 |
| 公園利用者の「非常に満足」「ある程度満足」の回答比率 | | 97.9% | | 98.6% | | 98.3% | | 97.6% |
| 公園利用者の歴史や文化に関する情報のわかりやすさに関する「非常に満足」「やや満足」の回答比率 | | 92.3% | | 93.7% | | 94.2% | | 92.0% |

【平城宮跡区域】

■年間指標

| | 平成30年度 | | 平成31(令和元)年度 | | 令和2年度 | |
|----------------------------|--------|---------|-------------|-----------|-------|---------|
| | 目標・計画 | 実績 | 目標・計画 | 実績 | 目標・計画 | 実績 |
| 公園全体の年間公園利用者数(人) | | 862,552 | | 1,183,649 | | 893,034 |
| 公園利用者の「非常に満足」「ある程度満足」の回答比率 | | 91.1% | | 99.6% | | 98.4% |
| SNSによる情報発信(件/年) | | 26 | | 221 | | 180 |
| 歴史学習メニュー・イベントの開催回数(回) | | 162 | | 83 | | 32 |

■四半期指標

| | 平成30年度 | | | | | | | |
|----------------------------|-------------|---------|----------|---------|----------|---------|----------|---------|
| | 4～6月 | | 7～9月 | | 10～12月 | | 1～3月 | |
| | 目標 計画 | 実績 | 目標 計画 | 実績 | 目標 計画 | 実績 | 目標 計画 | 実績 |
| 公園全体の公園利用者数(人) | | 295,935 | | 197,338 | | 189,351 | | 179,928 |
| 公園利用者の「非常に満足」「ある程度満足」の回答比率 | | 94.1% | | 86.2% | | 92.0% | | 90.9% |
| | 平成31(令和元)年度 | | | | | | | |
| | 4～6月 | | 7～9月 | | 10～12月 | | 1～3月 | |
| | 目標 計画 | 実績 | 目標 計画 | 実績 | 目標 計画 | 実績 | 目標 計画 | 実績 |
| 公園全体の公園利用者数(人) | | 401,949 | | 295,028 | | 291,467 | | 195,205 |
| 公園利用者の「非常に満足」「ある程度満足」の回答比率 | | 99.8% | | 99.9% | | 99.8% | | 98.4% |
| | 令和2年度 | | | | | | | |
| | 4～6月 | | 7～9月 | | 10～12月 | | 1～3月 | |
| | 目標 計画 | 実績 | 目標 計画 | 実績 | 目標 計画 | 実績 | 目標 計画 | 実績 |
| 公園全体の公園利用者数(人) | | 146,027 | | 216,094 | | 303,077 | | 227,836 |
| 公園利用者の「非常に満足」「ある程度満足」の回答比率 | | 98.1% | | 98.3% | | 97.9% | | 99.0% |

(注記事項)

※1: 公園利用者数の集計方法はH30-34国営飛鳥・平城宮跡歴史公園運営維持管理業務の別紙-10による。なお、「達成すべき質」の利用者数と「全体の推計公園利用者数」の利用者数は異なるため、留意すること。また、実績平均値は四捨五入のため年平均と四半期別の合計は一致しない。

※2: 「公園の利用に関するアンケート調査」のQ1～3-2における全回答者数に対する「非常に満足」「ある程度満足」と回答した人の割合。

※3: マスコミ報道件数とは、以下の合計件数。

- ・テレビ、ラジオの放送件数
 - ・財団法人日本新聞協会加盟の新聞への紙面掲載件数
 - ・販売、配布エリアが明日香村以上の雑誌、情報誌への紙面掲載件数
- ただし、ホームページ等インターネット掲載記事は除く。

※4: 国営飛鳥歴史公園ホームページの総アクセス数(ただし、契約関係サイトなど公園事務所作成部分は除くこととする。)

※5: 歴史学習メニュー・イベントなどの利用プログラムのうち、飛鳥地方の文化的遺産の保存と活用に資する参加・学習・体験・交流型のイベント及び利用プログラムを指す(自主事業、共催イベントは除く)。事例については、別紙15に示すとおり。

※6: H30年度のSNSによる情報発信(件/年)はH31の2月と3月のデータのみ

5 従来の実施方法等

従来の実施方法

- ・業務区分表参照

(事業の目的を達成する観点から重視している事項)

万葉植物を活用した花修景による演出、広報、歴史学習メニュー、イベント・行催事を一元的に検討し、利用者数および満足度を目標としている。

(注記事項)

- ・別紙19市民参加による公園運営の取り組み、別紙20一般廃棄物の排出量、別紙21植物性廃棄物の発生・処理・活用量、別紙22苦情・要望の内容及び件数

業務区分表

| | 業務内容 | 業務細目 | 現状(H27-30年度) | | | H30-34年度 | | | 備考 (作業時期・頻度・条件等) |
|---|-----------------------|----------------|--------------|--------|--------|----------|--------|--------|---------------------|
| | | | 国土交通省 | A(請負者) | A以外の業者 | 国土交通省 | B(請負者) | B以外の業者 | |
| R 4 1 8 国営飛鳥・平城宮跡歴史公園運営維持管理業務 | ①本業務全体のマネジメント及び企画立案業務 | 行催事、広報、来園者サービス | | ○ | | | ○ | | 通年 |
| | ②施設・設備維持管理業務 | 維持修繕・保守点検 | | ○ | | | ○ | | 通年 |
| | | 清掃 | | ○ | | | ○ | | 通年 |
| | ③植物管理業務 | 植物管理 | | ○ | | | ○ | | 通年 |
| | ④収益施設等運営業務 | 収益施設運営 | | ○ | | | ○ | | 通年 |

実施行催事等実績

別紙15

令和2年度

①歴史学習②子育て支援③健康スポーツ
④地域行事等⑤環境保全・自然観察⑥防災

| 日程 | 行事名 | 内容 | 参加人数 | 分野 | | | | | | | その他 | |
|------------|--|---|------|----|---|---|---|---|---|---|-----|------|
| | | | | ① | ② | ③ | ④ | ⑤ | ⑥ | ⑦ | 内容 | |
| | | | | | | | | | | | | |
| 2020/6/21 | 部分日食観察会in石舞台古墳 | ピンホール法などを用いて部分日食の観察を行う。 | 39 | | | | | ■ | | | | |
| 2020/7/18 | プチ・ボランティア体験「ヒガンバナの球根を植えよう」 | イベント型の花修景の取り組みとして、ヒガンバナの球根を植付け作業を行う。 | 15 | | | | | ■ | | | | |
| 2020/8/2 | 飛鳥生き物探検隊「セミの抜け殻調査」 | 公園内に生息するセミの抜け殻を集め、種類による分布調査を実施する。 | 12 | | | | | ■ | | | | |
| 2020/8/12 | 星空観察会 ～惑星～ | 古代の天体図が描かれたキトラの地で、望遠鏡での惑星の観察を実施する。 | 18 | | | | | ■ | | | | |
| 2020/8/15 | プチ・ボランティア体験「アレチヌスビトハギの抜き取り」 | イベント型の花修景の取り組みとして、アレチヌスビトハギの抜き取り作業を行う。 | 15 | | | | | ■ | | | | |
| 2020/8/16 | 里山と水辺の生き物講座 | 里山と水辺に生息する生きものの話を聞いた後、採取体験を実施する。 | 30 | | | | | ■ | | | | |
| 2020/8/22 | 市民がつくる飛鳥イベント『キャンドルワークショップ』 | キャンドルづくりのワークショップを実施する。 | 9 | | | | | | | ■ | | 地域連携 |
| 2020/9/19 | 令和あすか塾 | 飛鳥の宮、古墳、万葉の世界など飛鳥の魅力を学ぶセミナーを実施する。 | 29 | ■ | | | | | | | | |
| 2020/9/27 | 飛鳥学冠位叙任試験 | 明日香村内の6ヶ所をめぐる『飛鳥学』に関する知識を問う試験に挑戦していただく。 | 140 | ■ | | | | | | | | |
| 2020/10/15 | 団体体験プログラム「バードコールづくり」 | バードコールづくりを実施する。 | 9 | | | | | | | | ■ | クラフト |
| 2020/10/24 | 「国宝キトラ古墳壁画」見学と日本最大の塑像「岡寺如意輪観音像」拝観 | 「国宝キトラ古墳壁画公開」を主テーマとし、岡寺「如意輪観音像」並びに「石舞台古墳」、「道の駅飛鳥」をコースとしたツアー実施に協力する。 | 156 | | | | | | | | ■ | 地域連携 |
| 2020/10/24 | 令和あすか塾 | 飛鳥の宮、古墳、万葉の世界など飛鳥の魅力を学ぶセミナーを実施する。 | 41 | ■ | | | | | | | | |
| 2020/10/25 | 恋する飛鳥 ワークショップ「うさぎのおでかけポシェットを作ろう！」 | 絵本作家「なかたに・ゆか」さんによる可愛いポシェットづくりを実施する。 | 14 | | | | | | | | ■ | クラフト |
| 2020/11/1 | 恋する飛鳥 ワークショップ「ダンボール貯金箱づくり」 | ダンボールアート作家「千光士義和」さんによる飛鳥歴史公園のキャラクター『たいしくん』『あすかひめ』の貯金箱づくりを実施する。 | 23 | | | | | | | | ■ | クラフト |
| 2020/11/3 | 恋する飛鳥 ワークショップ「とんぼ玉づくり」 | とんぼ玉作家「増井敏雅」さんによる桜の花をイメージしたとんぼ玉づくりを実施する。 | 54 | | | | | | | | ■ | クラフト |
| 2020/11/7 | ダジックアースで天文図や惑星を覗てみよう！ | キトラ壁画の天文図や江戸時代の天球儀、現在の星座などを大きな球体スクリーンに映し出すダジックアースを実施する。 | 157 | | | | | | | | ■ | 科学 |
| 2020/11/7 | 令和あすか塾 | 飛鳥の宮、古墳、万葉の世界など飛鳥の魅力を学ぶセミナーを実施する。 | 37 | ■ | | | | | | | | |
| 2020/11/8 | 日本天文遺産認定記念 特別ギャラリートーク『ダジック・アースから見る宇宙、地球』 | 「ダジック・アース」のプロジェクトリーダーである齊藤准教授による宇宙と地球の観測についてのギャラリートークを実施する。 | 42 | | | | | | | | ■ | 科学 |
| 2020/11/8 | 日本天文遺産認定記念「オリジナル月球づくり」 | キトラ古墳壁画天文図が日本天文遺産に認定されたことを記念し、手のひらサイズの月球づくり体験を実施する。 | 41 | | | | | | | | ■ | クラフト |
| 2020/11/10 | 団体体験プログラム「勾玉づくり」「海獣葡萄鏡づくり」 | 比較的軟らかい石を使った勾玉づくりと海獣葡萄鏡の鑄造体験を実施する。 | 45 | ■ | | | | | | | | |
| 2020/11/14 | 初めての星空撮影 ～NightScape～教室 | 明日香・大和路の撮影をライフワークとする上山好庸氏による、NightScape撮影のコツを学ぶ講座を実施する。 | 19 | | | | | | | | ■ | 科学 |

| 日程 | 行事名 | 内容 | 参加人数 | 分野 | | | | | | | | | |
|---|---|--|--------|----|---|---|---|---|---|-----|----|-------|--|
| | | | | ① | ② | ③ | ④ | ⑤ | ⑥ | その他 | | | |
| | | | | | | | | | | ⑦ | 内容 | | |
| 2020/11/20 | 明日香村農林工商祭 | 今年度はコロナ対策のため農作物の品評会の実施とする。 | 150 | | | | ■ | | | | | | |
| 2020/12/19 | 古墳ケーキdeクリスマス | 古墳の構造や形状についてガイダンスを行った後、古墳型ケーキづくりを実施する。 | 15 | | | | | | | | ■ | クラフト | |
| 2020/12/19 | 令和あすか塾 | 飛鳥の宮、古墳、万葉の世界など飛鳥の魅力学ぶセミナーを実施する。 | 40 | ■ | | | | | | | | | |
| 2021/3/5 | 市民がつくる飛鳥イベント『草木染め団体プログラム』 | 明日香村の草木を使い昔ながらの染め工法による体験を実施する。 | 95 | | | | | | | | ■ | 地域連携 | |
| 2021/3/19 | 恋する飛鳥 キトラdeアート「とんぼ玉制作ワークショップ」 | とんぼ玉作家「西川友敬」さんによる、「飛鳥の流れ」をテーマとしたとんぼ玉づくりを実施する。 | 19 | | | | | | | | ■ | クラフト | |
| 2021/3/20 | 恋する飛鳥 キトラdeアート「サンドプラストによるガラススタンプづくり」 | ガラス作家「高橋直樹」さんによる動物スタンプづくり体験を実施する。 | 19 | | | | | | | | ■ | クラフト | |
| 2021/3/21 | 恋する飛鳥 キトラdeアート「とんぼ玉制作ワークショップ」 | とんぼ玉作家「増井敏雅」さんによる桜の花をイメージしたとんぼ玉づくりを実施する。 | 27 | | | | | | | | ■ | クラフト | |
| 2021/3/25 | 恋する飛鳥 キトラdeミュージック「ケルティックハーブとアフタヌーンティーのひととき」 | 遠くに高松塚古墳を望む、のびやかな田園風景を眼前に、「JWマリオットホテル・奈良」のアフタヌーンティーを、ケルティックハーブの音色とともに楽しみいただく | 31 | | | | | | | | ■ | ラグジュア | |
| 2021/3/25 | 恋する飛鳥 キトラdeミュージック「ケルティックハーブミニコンサート」 | ケルティックハーブ奏者「松岡莉子」さんによるミニコンサートを実施する。 | 36 | | | | | | | | ■ | 音楽 | |
| 2021/3/27 | 恋する飛鳥 キトラdeミュージック「キトラ星めぐりコンサート」 | 第一部では星のお話とクリスタルボウルとピアノのコンサートを実施する。第二部で星空観察会を実施する。 | 29 | | | | | | | | ■ | 音楽 | |
| 2021/3/28 | 恋する飛鳥 キトラdeアート「オリジナルポシェットワークショップ」 | 絵本作家「なかたに・ゆか」さんによる可愛いポシェットづくりを実施する。 | 27 | | | | | | | | ■ | クラフト | |
| 2020/1/11～2/28 | 企画展 飛鳥を守った古代の山城③ | 飛鳥を守るために作られた古代の城の写真展、第3弾を実施する。 | 3,053 | | | | | | | | ■ | 展示 | |
| 2020/1/18～2/16 | 国宝キトラ古墳壁画公開記念「飛鳥オリジナルポストカードづくり」 | 古墳や壁画など飛鳥の特徴あるデザインカードをベースに、ポストカードづくりを実施する。 | 37 | | | | | | | | ■ | クラフト | |
| 2020/1/18～24 | 国宝高松塚古墳壁画公開記念「飛鳥の美～ベンガラ染体験～」 | 国宝「高松塚古墳壁画」にも顔料として使われているベンガラを使った染物体験を実施する。 | 36 | | | | | | | | ■ | 地域連携 | |
| 2020/10/17、11/14、12/5 | 飛鳥里山ようちえん 秋組 | 【3回講座】未就学児のいる家族を対象に、飛鳥の里山・自然に親しみながらの農体験を実施する。 | 116 | | | | | ■ | | | | | |
| 2020/10/17～11/15 | 企画展 飛鳥の星景 | 高松塚古墳や飛鳥古京、藤原宮跡、いにしへの飛鳥の風景と星景の写真展を実施する。 | 18,095 | | | | | | | | ■ | 展示 | |
| 2020/10/17～11/15 | 日本天文遺産認定記念「ミニスタンプラリー『七宿を探せ！』」 | キトラ古墳壁画天文図が日本天文遺産に認定されたことを記念し、重ね押しで完成する天文図のスタンプラリーを実施する。 | 3,136 | | | | | | | | ■ | 遊び体験 | |
| 2020/10/17～23 | 国宝高松塚古墳壁画公開記念「飛鳥の美～ベンガラ染体験～」 | 国宝「高松塚古墳壁画」にも顔料として使われているベンガラを使った染物体験を実施する。 | 58 | | | | | | | | ■ | 地域連携 | |
| 2020/10/24～11/3 | 国宝キトラ古墳壁画公開記念「移動プラネタリウム」 | キトラ古墳壁画公開を記念し、キトラ古墳と天文に関するプラネタリウムを実施する。 | 1,230 | | | | | | | | ■ | 地域連携 | |
| 2020/10/7、11/9、11/12、11/15、11/18、11/25、12/1 | 団体体験プログラム「勾玉づくり」 | 比較的軟らかい石を使った勾玉づくりを実施する。 | 125 | ■ | | | | | | | | | |
| 2020/11/1、12/20 | 【連続講座】土器づくり体験 | 土器の歴史や当時の土器の役割を学びながら、だれでも手軽に造形できる土器づくり体験を行う。 | 42 | | | | | | | | ■ | クラフト | |
| 2020/11/1～12/28 | 企画展 飛鳥スケッチコンクール作品展 | 「第27回飛鳥スケッチコンクール」の全応募作品の展示を実施。 | 11,723 | | | | | | | | ■ | 展示 | |

| 日程 | 行事名 | 内容 | 参加人数 | 分野 | | | | | | | | |
|---------------------------------------|-----------------------------|--|--------|----|---|---|---|---|---|-----|----|------|
| | | | | ① | ② | ③ | ④ | ⑤ | ⑥ | その他 | | |
| | | | | | | | | | | ⑦ | 内容 | |
| 2020/11/14、15 | キトラDEミニコンサート | ダジック・アースの投影を背景に、ミニコンサートを実施する。 | 155 | | | | | | | | ■ | 音楽 |
| 2020/11/6、18 | 市民がつくる飛鳥イベント『草木染め団体プログラム』 | 明日香村の草木を使い昔ながらの染め工法による体験を実施する。 | 228 | | | | | | | | ■ | 地域連携 |
| 2020/11/7～15 | 日本天文遺産認定記念「ミニダジック・アース展」 | キトラ古墳壁画天文図が日本天文遺産に認定されたことを記念し、ダジック・アースの期間常設展示を実施する。 | 5,471 | | | | | | | | ■ | 展示 |
| 2020/12/11、2021/3/8 | 団体体験プログラム「歴史同行ガイド」 | 明日香村内の同行ガイドを実施する。 | 106 | ■ | | | | | | | | |
| 2020/12/19～2021/3/17 | 企画展 飛鳥を守った古代の山城を訪ねて | 飛鳥を守った『古代の山城』をテーマとした写真展を実施する。 | 4,408 | | | | | | | | ■ | 展示 |
| 2020/12/5、6、12、13、19、20 | クリスマスランタンをつくろう | クリスマスシーズンに、ロウソクを使ったオリジナルランタンづくりを実施する。 | 55 | | | | | | | | ■ | クラフト |
| 2020/2/7～16 | 国宝キトラ古墳壁画公開記念「移動プラネタリウム」 | キトラ古墳壁画公開を記念し、キトラ古墳と天文に関するプラネタリウムを実施する。 | 1,338 | | | | | | | | ■ | 地域連携 |
| 2020/2/9～11 | 里山自然教室「炭焼窯の火入れ」 | 飛鳥里山クラブによる、炭づくりの実施と見学会を行う。 | 16 | | | | | ■ | | | | |
| 2020/3/20～31 | 恋する飛鳥 フリーウォーク | 「恋愛」をテーマに謎解きやフォトスポットを楽しみながら、明日香村内を巡るフリーウォーキングを実施する。 | 1,844 | | | | | | | | ■ | 遊び体験 |
| 2020/4/1～16 | 恋する飛鳥 キトラdeアート「飛鳥時代の衣装展」 | 「令和」の典拠にもなった梅花の宴「大伴旅人」をイメージした衣装や、万葉集に謳われた恋愛の歌をテーマとした衣装を展示。 | 482 | ■ | | | | | | | | |
| 2020/4/1～16 | 恋する飛鳥 キトラdeラリー | 重ね押しスタンプを用いた、キトラ古墳壁画天文図のスタンプラリーを実施する。 | 482 | | | | | | | | ■ | 遊び体験 |
| 2020/4/1～16 | 恋する飛鳥 フリーウォーク | 「恋愛」をテーマに謎解きやフォトスポットを楽しみながら、明日香村内を巡るフリーウォーキングを実施する。 | 1,966 | | | | | | | | ■ | 遊び体験 |
| 2020/4/1～2021/3/31 | 古代ガラス製作体験 | 古代の製法を再現したガラス玉づくりを体験を実施する。 | 34 | ■ | | | | | | | | |
| 2020/6/1～8/30 | 企画展 「斉明天皇」を巡る人々たち | 「斉明天皇」に関係する人物の遺跡等をテーマとした写真展を実施する。 | 4,102 | | | | | | | | ■ | 展示 |
| 2020/6/2～30 | 企画展 飛鳥絵はがきコンテスト作品展 | 第5回絵はがきコンテストの全応募作品を展示する作品展を開催する。 | 2,374 | | | | | | | | ■ | 展示 |
| 2020/6/20、7/25、8/23、10/24、11/21、12/20 | 市民がつくる飛鳥イベント『アイシングクッキー』 | かわいいアイシングクッキーの作り方を学び、実際につくる体験会を実施します。 | 45 | | | | | | | | ■ | 地域連携 |
| 2020/6/20～3/31 | キトラ週末体験・鑄造体験プログラム | 当日参加できる鑄造体験と勾玉づくり体験を提供する。 | 936 | ■ | | | | | | | | |
| 2020/7/1～8/31 | 企画展 飛鳥グリーンカーテン | 国営飛鳥歴史公園館に様々なつる性植物を用いた緑のカーテンを設置し、来園者にご覧いただく。 | 6,919 | | | | | | | | ■ | 展示 |
| 2020/7/1～8/8 | 企画展 キトラDE七夕 ～星に願いを～ | 四神の館に展示した「天の川」に願い事を書いた“星”型の短冊を張り付けていただく。 | 10,690 | | | | | | | | ■ | 展示 |
| 2020/7/11、8/16、9/5 | 飛鳥里山ようちえん 夏組 | 【3回講座】未就学児のいる家族を対象に、飛鳥の里山・自然に親しみながらの農体験を実施する。 | 96 | | | | | ■ | | | | |
| 2020/7/18～24 | 国宝高松塚古墳壁画公開記念「富本銭アクセサリーづくり」 | 富本銭(レプリカ)を使ったアクセサリーづくりを実施する。 | 56 | ■ | | | | | | | | |
| 2020/7/18～8/16 | 国宝キトラ古墳壁画公開記念「朱雀色Mini勾玉づくり」 | キトラ古墳壁画「朱雀」の公開を記念し「朱雀」の勾玉づくりを行う。 | 48 | ■ | | | | | | | | |

| 日程 | 行事名 | 内容 | 参加人数 | 分野 | | | | | | | その他 | |
|---------------------------------|----------------------------------|--|---------|----|---|---|---|----|---|----|-----|------|
| | | | | ① | ② | ③ | ④ | ⑤ | ⑥ | ⑦ | 内容 | |
| | | | | | | | | | | | | |
| 2020/7/24、8/22、8/30 | 【連続講座】マグカップづくり | 脇田宗孝氏を講師に招き成形や焼成といった陶芸体験を実施する。 | 50 | | | | | | | | ■ | クラフト |
| 2020/7/26、8/30、9/26、10/25、11/22 | 市民がつくる飛鳥イベント『シーグラスワークショップ』 | シーグラス、シー陶器を使ったアクセサリー作りのワークショップを実施する。 | 47 | | | | | | | | ■ | 地域連携 |
| 2020/7/26、9/13 | 市民がつくる飛鳥イベント『ならフォーク村チャリティーコンサート』 | 東日本大震災復興チャリティを目的としたチャリティーコンサートを実施する。 | 100 | | | | | | | | ■ | 地域連携 |
| 2020/8/1～31 | 企画展 里山のいきもの展 | 明日香村内で観察することが出来る昆虫標本や水生生物など、里山の生きもの展示を実施する。 | 3,551 | | | | | | | | ■ | 展示 |
| 2020/8/8～9 | 飛鳥生き物探検隊「昆虫トラップ」 | 林や水辺に昆虫トラップをかけ、翌日取れた虫や魚を調査・観察する。初日の夜は星空観察も実施する。 | 76 | | | | | ■ | | | | |
| 2020/9/1～10/31 | 企画展 明日香路を写そう写真コンクール作品展 | 「明日香路を写そう写真コンクール」の過去の優秀作品から選りすぐりの作品展示を実施する。 | 11,043 | | | | | | | | ■ | 展示 |
| 2020/9/19～11/29 | 企画展 「斉明天皇」が残したもの | “『斉明天皇』が残したもの”をテーマとした写真展を実施する。 | 6,529 | | | | | | | | ■ | 展示 |
| 2020/9/30、10/23 | 団体体験プログラム「海獣葡萄鏡づくり」 | 海獣葡萄鏡の鑄造体験を実施する。 | 48 | ■ | | | | | | | | |
| 2021/2/20～28 | 国宝キトラ古墳壁画公開記念「天文スタンプラリー」 | キトラ古墳壁画の公開を記念し、重ね押しで完成するキトラ古墳壁画天文図のスタンプラリーを実施する。 | 593 | | | | | | | | ■ | クラフト |
| 2021/2/20～28 | 国宝キトラ古墳壁画公開記念「移動プラネタリウム」 | キトラ古墳壁画公開を記念し、キトラ古墳と天文に関するプラネタリウムを実施する。 | 930 | | | | | | | | ■ | 地域連携 |
| 2021/2/22～3/21 | 飛鳥ハーフマラソンオンライン2021 | 2022年3月開催に延期された第1回飛鳥ハーフマラソンを全国の方に知っていただくため、2021年はオンラインで開催する。 | - | | | | ■ | | | | | |
| 2021/2/6～12 | 国宝高松塚古墳壁画公開記念「バーチャル飛鳥京体験 特別編」 | VR技術により再現された古代飛鳥の風景を疑似体験していただく。国宝壁画の公開に合わせた特別編で提供する。 | 116 | ■ | | | | | | | | |
| 2021/2/6～28 | 国宝キトラ古墳壁画公開記念「飛鳥オリジナルポストカードづくり」 | 古墳や壁画など飛鳥の特徴あるデザインカードをベースに、ポストカードづくりを実施する。 | 45 | | | | | | | | ■ | クラフト |
| 2021/3/13～31 | 企画展 飛鳥絵はがきコンテスト作品展 | 第6回絵はがきコンテストの全応募作品を展示する作品展を開催する。 | 3,526 | | | | | | | | ■ | 展示 |
| 2021/3/19～21 | 恋する飛鳥 キトラdeマルシェ | 「万葉の心」「恋や愛」「古代」をテーマに、愛らしく、可愛らしい小物づくりや販売を実施する。 | 545 | | | | | | | | ■ | クラフト |
| 2021/3/19～21 | 恋する飛鳥 キトラdeラリー | 重ね押しスタンプを用いた、キトラ古墳壁画天文図のスタンプラリーを実施する。 | 304 | | | | | | | | ■ | 遊び体験 |
| 2021/3/19～28 | 恋する飛鳥 キトラdeアート「硝子展」 | 日本初のガラス工房が発見されたことに因み、古墳時代のガラス玉から現代作家による作品等を展示。 | 3,584 | | | | | | | | ■ | 展示 |
| 2021/3/19～28 | 恋する飛鳥 キトラdeアート「草木染展」 | 草木染作品の展示を実施する。 | 3,584 | | | | | | | | ■ | 展示 |
| 2021/3/22～31 | 石舞台古墳夜桜ライトアップ | 桜と石舞台古墳を光で照らしたずライトアップイベントを実施する。 | 1,883 | | | | | ■ | | | | |
| 2021/3/6～31 | 恋する飛鳥 キトラdeアート「飛鳥時代の衣装展」 | 「令和」の典拠にもなった梅花の宴「大伴旅人」をイメージした衣装や、万葉集に謳われた恋愛の歌をテーマとした衣装を展示。 | 8,405 | ■ | | | | | | | | |
| 2021/3/6～31 | 恋する飛鳥 フリーウォーク | 「恋愛」をテーマに謎解きやフォトスポットを楽しみながら、明日香村内を巡るフリーウォーキングを実施する。 | 2,775 | | | | | | | | ■ | 遊び体験 |
| 計 | | | 128,669 | 16 | 0 | 0 | 2 | 11 | 0 | 57 | | |

実施行催事等実績

令和元年度

①歴史学習②子育て支援③健康スポーツ
④地域行事等⑤環境保全・自然観察⑥防災

| 日程 | 行事名 | 内容 | 参加人数 | 分野 | | | | | | | | | |
|-----------|----------------------------------|---|------|----|---|---|---|---|---|-----|----|---|------|
| | | | | ① | ② | ③ | ④ | ⑤ | ⑥ | その他 | | | |
| | | | | | | | | | | ⑦ | 内容 | | |
| 2019/4/6 | 飛鳥蹴鞠の日 | 明日香村の伝承芸能である蹴鞠の解説と実演披露、体験会を開催する。 | 500 | ■ | | | | | | | | | |
| 2019/4/20 | あすか塾日帰りセミナー | 飛鳥の宮、古墳、万葉の世界など飛鳥の魅力学ぶセミナーを実施する。 | 47 | ■ | | | | | | | | | |
| 2019/4/20 | 古都・飛鳥散歩「飛鳥の終末期古墳をめぐる」 | 飛鳥里山クラブのガイドで、飛鳥の終末期古墳を巡るウォーキングを実施する。 | 15 | ■ | | | | | | | | | |
| 2019/5/4 | 飛鳥蹴鞠体験 | 明日香村の伝承芸能である蹴鞠の解説と実演披露、体験会を開催する。 | 154 | | | | | | | | | ■ | 地域連携 |
| 2019/5/10 | 団体系験プログラム「バードコールづくり」 | バードコールづくりを実施する。 | 27 | | | | | | | | | ■ | クラフト |
| 2019/5/11 | あすか塾日帰りセミナー | 飛鳥の宮、古墳、万葉の世界など飛鳥の魅力学ぶセミナーを実施する。 | 44 | ■ | | | | | | | | | |
| 2019/5/19 | チェーンソーアートの実演と体験 | 吉野産の木材を使いチェーンソーアートの実演と体験会を実施する。 | 100 | | | | | | | | | ■ | 地域連携 |
| 2019/5/19 | 古都・飛鳥散歩「心のふるさと飛鳥の野の花めぐり」 | 飛鳥里山クラブのガイドで、春に咲く花(山野草)の観察会を実施する。 | 8 | | | | | ■ | | | | | |
| 2019/5/26 | 古都・飛鳥散歩「飛鳥古道と万葉歌碑を巡り万葉びとの想いをたどる」 | 飛鳥里山クラブのガイドで、明日香川に沿った散策をしながら万葉歌碑巡りを実施する。 | 4 | ■ | | | | | | | | | |
| 2019/5/28 | 団体系験プログラム「バードコールづくり」「富本銭づくり」 | バードコールづくりと富本銭の鑄造体験を実施する。 | 10 | ■ | | | | | | | | ■ | クラフト |
| 2019/5/29 | 団体系験プログラム 明日香幼稚園「自然観察」 | 地元明日香幼稚園の園児を対象とした自然観察会を実施する。 | 36 | | | | | ■ | | | | ■ | 地域連携 |
| 2019/6/7 | 団体系験プログラム「飛鳥の野草観察」 | 野草観察会を実施する。 | 22 | | | | | ■ | | | | | |
| 2019/6/8 | あすか塾日帰りセミナー | 飛鳥の宮、古墳、万葉の世界など飛鳥の魅力学ぶセミナーを実施する。 | 52 | ■ | | | | | | | | | |
| 2019/6/12 | 団体系験プログラム「海獣葡萄鏡づくり」「勾玉づくり」 | 海獣葡萄鏡の鑄造体験と勾玉づくりを実施する。 | 20 | ■ | | | | | | | | | |
| 2019/6/16 | 田植え体験 | キトラの田んぼで田植え体験を実施する。 | 26 | | | | | ■ | | | | | |
| 2019/6/21 | 団体系験プログラム 明日香幼稚園「国蝶オオムラサキ放蝶体験」 | 地元明日香幼稚園の園児を対象としたオオムラサキの放蝶会を実施する。 | 36 | | | | | ■ | | | | ■ | 地域連携 |
| 2019/7/7 | プチ・ボランティア体験「ヒガンバナ植え隊」 | イベント型の花修景の取り組みとして、ヒガンバナの球根を植付け作業を行う。 | 15 | | | | | ■ | | | | | |
| 2019/7/7 | 旅RUN×古都奈良明日香村トレイルラン | あすか風舞台をスタートし、村内の山道や舗装道路走るトレイルランニング大会を開催する。 | 270 | | | ■ | | | | | | | |
| 2019/7/13 | あすか塾日帰りセミナー | 飛鳥の宮、古墳、万葉の世界など飛鳥の魅力学ぶセミナーを実施する。 | 49 | ■ | | | | | | | | | |
| 2019/7/27 | 飛鳥の夏天(なつぞら) | 星空案内人と一緒にソーラーランタンづくりを楽しんでいただいた後、インディアンフルーツを聞いていただきながらキトラの星空解説を行う。 | 24 | | | | | ■ | | | | | |
| 2019/8/3 | 飛鳥生き物探検隊「セミの抜け殻調査」 | 公園内に生息するセミの抜け殻を集め、種類による分布調査を実施する。 | 28 | | | | | ■ | | | | | |

| 日程 | 行事名 | 内容 | 参加人数 | 分野 | | | | | | | | | |
|------------|-------------------------------|--|-------|----|---|---|---|---|---|-----|----|------|--|
| | | | | ① | ② | ③ | ④ | ⑤ | ⑥ | その他 | | | |
| | | | | | | | | | | ⑦ | 内容 | | |
| 2019/8/18 | 里山自然教室「里山の生き物観察会」 | 里山に生息する生き物の観察会を実施する。 | 40 | | | | | ■ | | | | | |
| 2019/9/14 | あすか塾日帰りセミナー | 飛鳥の宮、古墳、万葉の世界など飛鳥の魅力を学ぶセミナーを実施する。 | 55 | ■ | | | | | | | | | |
| 2019/9/16 | 万葉の歌音楽祭 | 全国から応募のあった万葉オリジナルソングの演奏と審査会を実施する。 | 150 | | | | ■ | | | | | | |
| 2019/9/23 | 高松塚壁画館特別解説講座 | 高松塚壁画館展示テーマ「赤色顔料ができるまで」9/21～11/30に合わせた特別解説講座を実施する。 | 10 | ■ | | | | | | | | | |
| 2019/9/29 | 飛鳥学冠位叙任試験 | 明日香村内の6ヶ所をめぐり『飛鳥学』に関する知識を問う試験に挑戦していただく。 | 51 | ■ | | | | | | | | | |
| 2019/10/5 | 国宝キトラ古墳壁画公開記念「つくてわかる！ミニチュア石室」 | 奈良文化財研究所の学芸員の解説を聞きながらキトラ古墳石室のペーパークラフトを作成し、ファイバースコープによる石室内部をのぞく体験を行う。 | 19 | | | | | | | | ■ | 地域連携 | |
| 2019/10/5 | 明日香路を写そう写真コンクール特別撮影会 | 古代衣装を纏ったモデル撮影会を実施する。 | 50 | | | | ■ | | | | | | |
| 2019/10/13 | 里山あそび広場 2019秋 | 飛鳥里山クラブの活動成果を活かしたクラフトやあそび、植物展示など、子供から大人まで家族みんなが参加できる遊びを提供する。 | 1,400 | | | | | | | | ■ | 遊び体験 | |
| 2019/10/14 | 乾拓彩色・キトラ四神図をつくらう！ | キトラ古墳壁画の国宝指定を記念し、奈良文化財研究所学芸員による解説と指導で、壁画の乾拓と彩色体験を実施する。 | 9 | ■ | | | | | | | | | |
| 2019/10/16 | 団体体験プログラム「飛鳥の植物観察」 | 植物観察会を実施する。 | 12 | | | | | ■ | | | | | |
| 2019/10/17 | 団体体験プログラム「ウッドバーニング体験」 | ウッドバーニングの体験を実施する。 | 11 | | | | | | | | ■ | クラフト | |
| 2019/10/17 | 団体体験プログラム「ガラス玉づくり」 | バーナーを使用してガラス玉づくりを実施する。 | 52 | ■ | | | | | | | | | |
| 2019/10/17 | 団体体験プログラム「ひかる泥だんごづくり」 | 磨いて光る泥だんごづくりを実施する。 | 8 | | | | | | | | ■ | クラフト | |
| 2019/10/20 | 田んぼで稲刈り！ | キトラの田んぼで稲刈り体験を実施する。 | 18 | | | | | ■ | | | | | |
| 2019/10/20 | 世界遺産登録応援企画「飛鳥・藤原歴史探訪スタンプラリー」 | 飛鳥里山クラブの定点ガイドで、世界遺産登録を目指す「飛鳥・藤原の宮都と関連遺産群」を巡るスタンプラリーを実施する。 | 924 | ■ | | | | | | | | | |
| 2019/10/26 | 古都飛鳥文化祭 | 明日香村の芸能・文化・歴史を紹介する秋のお祭りを実施する。 | 2,000 | | | | ■ | | | | | | |
| 2019/11/3 | 古都・飛鳥散歩「飛鳥ぐるり一周ハイキング」 | 飛鳥里山クラブのガイドで、明日香村内の史跡などを巡るウォーキングを実施する。 | 22 | ■ | | | | | | | | | |
| 2019/11/9 | あすか塾日帰りセミナー | 飛鳥の宮、古墳、万葉の世界など飛鳥の魅力を学ぶセミナーを実施する。 | 37 | ■ | | | | | | | | | |
| 2019/11/10 | キトラとらい塾収穫祭 | 古代住居の土壁塗り体験、こんにやくづくり、楽器演奏をはじめ、家族みんなで参加できる体験などを提供する。 | 160 | | | | | | | | ■ | 地域連携 | |
| 2019/11/14 | 団体体験プログラム 明日香幼稚園「石舞台・祝戸の自然観察」 | 地元明日香幼稚園の園児を対象とした自然観察会を実施する。 | 47 | | | | | ■ | | | ■ | 地域連携 | |
| 2019/11/28 | 団体体験プログラム 明日香小学校「自然素材のクラフト」 | 地元明日香小学校の児童を対象とした自然素材を使ったクラフト体験を実施する。 | 47 | | | | | ■ | | | ■ | 地域連携 | |
| 2019/12/14 | あすか塾日帰りセミナー | 飛鳥の宮、古墳、万葉の世界など飛鳥の魅力を学ぶセミナーを実施する。 | 39 | ■ | | | | | | | | | |

| 日程 | 行事名 | 内容 | 参加人数 | 分野 | | | | | | | | | |
|---------------------------|---------------------------------|---|-------|----|---|---|---|---|---|-----|----|------|--|
| | | | | ① | ② | ③ | ④ | ⑤ | ⑥ | その他 | | | |
| | | | | | | | | | | ⑦ | 内容 | | |
| 2019/12/15 | しめ縄づくり | お正月準備のイベントとして、季節感あるクラフト体験を提供する。 | 59 | ■ | | | | | | | | | |
| 2019/12/23 | 古墳ケーキdeクリスマス | 古墳の構造や形状についてガイダンスを行った後、古墳型ケーキづくりを実施する。 | 22 | | | | | | | | ■ | クラフト | |
| 2019/1/19～25 | 国宝高松塚古墳壁画公開記念「飛鳥オリジナルポストカードづくり」 | 古墳や壁画など飛鳥の特徴あるデザインカードをベースに、ポストカードづくりを実施する。 | 13 | | | | | | | | ■ | クラフト | |
| 2019/1/4～31 | 企画展 飛鳥の二十四節気展 | 日本の暦の歴史を、明日香村内の石神遺跡から出土した具注暦木簡を参考に紹介展示を実施する。 | 3,189 | | | | | | | | ■ | 展示 | |
| 2019/10/1～31 | バーチャル飛鳥京体験in石舞台 | VR技術により再現された古代飛鳥の風景を疑似体験していただく。 | 9,242 | ■ | | | | | | | | | |
| 2019/10/17～20 | 国宝キトラ古墳壁画公開記念「移動プラネタリウム」 | キトラ古墳壁画公開を記念し、キトラ古墳と天文に関するプラネタリウムを実施する。 | 584 | | | | | | | | ■ | 地域連携 | |
| 2019/10/20、11/10、12/8 | 第三回キトラ★農体験クラブ | 10月から12月まで毎月一回の活動日に、農作業や収穫物の試食を楽しんでいただく。 | 126 | | | | | ■ | | | | | |
| 2019/11/1～30 | 企画展 飛鳥スケッチコンクール作品展 | 「第26回飛鳥スケッチコンクール」の全応募作品の展示を実施。 | 7,565 | | | | | | | | ■ | 展示 | |
| 2019/11/16、17、23、24 | まるっと飛鳥体験 2019秋 | 焼き芋づくり、せんとくんエア遊具、自然素材クラフト、高所作業車を使用した古墳観覧体験など、家族みんなが参加できる飛鳥体験・公園体験を提供する。 | 2,060 | | | | | | | | ■ | 遊び体験 | |
| 2019/12/1、7、8、14、15、21、23 | クリスマスランタンをつくろう | クリスマスシーズンに、ロウソクを使ったオリジナルランタンづくりを実施する。 | 57 | | | | | | | | ■ | クラフト | |
| 2019/2/1～3/31 | 国営飛鳥歴史公園クイズ | 飛鳥の歴史を学び、春の飛鳥散策を楽しめるクイズ、フリーウォークを実施する。 | 855 | | | | | | | | ■ | 遊び体験 | |
| 2019/2/10～12 | 里山自然教室「炭焼窯の火入れ」 | 飛鳥里山クラブによる、炭づくりの実施と見学会を行う。 | 150 | | | | | ■ | | | | | |
| 2019/3/1～31 | 企画展 飛鳥絵はがきコンテスト作品展 | 第4回絵はがきコンテストの全応募作品を展示する作品展を開催する。 | 5,146 | | | | | | | | ■ | 展示 | |
| 2019/3/16、17、21、23、24 | まるっと飛鳥体験 2019春 | せんとくんエア遊具、25種類のおもちゃ貸し出し、クラウドゴルフなど、家族みんなが参加できる飛鳥体験・公園体験を提供する。 | 4,610 | | | | | | | | ■ | 遊び体験 | |
| 2019/3/2～31 | バーチャル飛鳥京体験in石舞台 | VR技術により再現された古代飛鳥の風景を疑似体験していただく。 | 7,615 | ■ | | | | | | | | | |
| 2019/3/2～31 | みんなでつくろう!! 飛鳥のまち | 地元企業の生産する玩具ブロック「ラキュー」を使った“飛鳥のまちなみ”の展示作成に参加していただく。 | 650 | | | | | | | | ■ | 地域連携 | |
| 2019/3/23～24 | あすか塾特別現地研修会 | 飛鳥地域の歴史・伝統文化等を学ぶセミナーあすか塾の特別現地研修会を実施する。 | 24 | ■ | | | | | | | | | |
| 2019/3/30、31 | 古代衣装体験 | 古代衣装の着用と、記念写真撮影会を実施する。 | 267 | ■ | | | | | | | | | |
| 2019/3/30～31 | 石舞台古墳夜桜ライトアップ | 桜と石舞台古墳を光で照らしたずライトアップイベントを実施する。 | 148 | | | | | ■ | | | | | |
| 2019/4/1～10 | 石舞台古墳夜桜ライトアップ | 明日香村、明日香村教育委員会、(一財)明日香村地域振興公社、国営飛鳥歴史公園 | 2,428 | | | | | ■ | | | | | |
| 2019/4/1～2020/3/31 | キトラ週末体験プログラム | 当日参加できる勾玉づくりやウッドバーニングなどの体験を提供する。 | 1,662 | ■ | | | | | | | ■ | クラフト | |
| 2019/4/1～2020/3/31 | 古代ガラス製作体験 | 古代の製法を再現したガラス玉づくりを体験を実施する。 | 50 | ■ | | | | | | | | | |

| 日程 | 行事名 | 内容 | 参加人数 | 分野 | | | | | | | | | |
|--|-------------------------------|--|--------|----|---|---|---|---|---|-----|----|------|--|
| | | | | ① | ② | ③ | ④ | ⑤ | ⑥ | その他 | | | |
| | | | | | | | | | | ⑦ | 内容 | | |
| 2019/4/1～ 2020/3/31 | 鑄造体験 | 当日参加できる海獸葡萄鏡や富本銭の鑄造体験を提供する。 | 423 | ■ | | | | | | | | | |
| 2019/4/1～4/7 | バーチャル飛鳥京体験in石舞台 | VR技術により再現された古代飛鳥の風景を疑似体験していただく。 | 3,322 | ■ | | | | | | | | | |
| 2019/4/1～5/6 | みんなでつくろう!! 飛鳥のまち | 地元企業の生産する玩具ブロック「ラキュー」を使った“飛鳥のまちなみ”の展示作成に参加していただく。 | 633 | | | | | | | | ■ | 地域連携 | |
| 2019/4/1～5/6 | 企画展 明日香路を写そう写真コンクール作品展 | 「第42回明日香路を写そう写真コンクール」の優秀作品の展示を実施する。 | 14,830 | | | | | | | | ■ | 展示 | |
| 2019/4/14、5/19、 6/16 | 第一回キトラ★農体験クラブ | 4月から6月まで毎月一回の活動日に、農作業や収穫物の試食を楽しんでいた。 | 109 | | | | | ■ | | | | | |
| 2019/4/20～6/30 | 企画展 統一新羅時代の十二支展 | 新羅時代の韓国における十二支の写真展示を実施する。 | 7,345 | | | | | | | | ■ | 展示 | |
| 2019/4/26、5/30、 11/1、2020/1/21 | 団体系験プログラム「歴史同行ガイド」 | 明日香村内の同行ガイドを実施する。 | 202 | ■ | | | | | | | | | |
| 2019/4/3、5/10、 7/10、7/12、8/1、 8/13、10/17、 10/23、10/25、 11/13、11/17 | 団体系験プログラム「勾玉づくり」 | 比較的軟らかい石を使った勾玉づくりを実施する。 | 400 | ■ | | | | | | | | | |
| 2019/4/5、4/28、 9/4、10/17、11/8、 11/28、2020/1/26 | 団体系験プログラム「古代ガラス製作体験」 | 古代の製法を再現したガラス玉づくりを実施する。 | 72 | ■ | | | | | | | | | |
| 2019/4/8～5/6 | バーチャル飛鳥京体験in高松塚 | VR技術により再現された古代飛鳥の風景を疑似体験していただく。 | 7,693 | ■ | | | | | | | | | |
| 2019/5/4、5 | 里山あそび広場 2019春 | 飛鳥里山クラブの活動成果を活かしたクラフトやあそび、植物展示など、子供から大人まで家族みんなが参加できる遊びを提供する。 | 7,800 | | | | | | | | ■ | 遊び体験 | |
| 2019/5/7～31 | バーチャル飛鳥京体験in石舞台 | VR技術により再現された古代飛鳥の風景を疑似体験していただく。 | 7,952 | ■ | | | | | | | | | |
| 2019/5/7～6/16 | 企画展 飛鳥の山野草写真展 | 甘樫丘に生育する山野草の写真展を実施する。 | 12,848 | | | | | | | | ■ | 展示 | |
| 2019/6/1、2 | 里山自然教室「ササユリの香る丘見学ツアー」 | 飛鳥里山クラブのガイドで、初夏に咲くササユリの観察を実施する。 | 111 | | | | | ■ | | | | | |
| 2019/6/1～16 | バーチャル飛鳥京体験inキトラ | VR技術により再現された古代飛鳥の風景を疑似体験していただく。 | 2,348 | ■ | | | | | | | | | |
| 2019/7/1～8/18 | 企画展 飛鳥の夏蔓物展 | ひょうたんなど蔓性植物のプランターを展示し、花や果実の生育する様子を観察していただく。 | 7,641 | | | | | | | | ■ | 展示 | |
| 2019/7/11、9/4、 10/17 | 団体系験プログラム「富本銭づくり」 | 富本銭の鑄造体験を実施する。 | 61 | ■ | | | | | | | | | |
| 2019/7/13～8/8 | 企画展 飛鳥を守った古代の山城① | 飛鳥を守るために作られた古代の城の写真展を実施する。 | 4,307 | | | | | | | | ■ | 展示 | |
| 2019/7/14、8/4、 9/8 | 第二回キトラ★農体験クラブ | 7月から9月まで毎月一回の活動日に、農作業や収穫物の試食を楽しんでいた。 | 58 | | | | | ■ | | | | | |
| 2019/7/15、31、 8/11、26、9/16、 30、10/11、26、 11/5、12/5 | 市民がつくる飛鳥イベント『オステオパシー体験』 | やさしい指圧のようなオステオパシーの体験会を実施する。 | 52 | | | | | | | | ■ | 地域連携 | |
| 2019/7/20、21、 8/21、22、9/21、22 | 市民がつくる飛鳥イベント『アイシングクッキー』 | かわいいアイシングクッキーの作り方を学び、実際につくる体験会を実施します。 | 38 | | | | | | | | ■ | 地域連携 | |
| 2019/7/20～26 | 国宝高松塚古墳壁画公開記念「バーチャル飛鳥京体験 特別編」 | VR技術により再現された古代飛鳥の風景を疑似体験していただく。国宝壁画の公開に合わせた特別編で提供する。 | 777 | ■ | | | | | | | | | |

| 日程 | 行事名 | 内容 | 参加人数 | 分野 | | | | | | | その他 | |
|---|----------------------------|---|---------|----|---|---|---|----|---|---|-----|------|
| | | | | ① | ② | ③ | ④ | ⑤ | ⑥ | ⑦ | 内容 | |
| | | | | | | | | | | | | |
| 2019/7/20～8/18 | 国宝キトラ古墳壁画公開記念「朱色の勾玉」 | キトラ古墳壁画「朱雀」の公開を記念し「朱色」の勾玉づくりを行う。 | 57 | ■ | | | | | | | | |
| 2019/7/27、8/24、9/23 | 市民がつくる飛鳥イベント『キャンドルワークショップ』 | キャンドルづくりのワークショップを実施する。 | 10 | | | | | | | | ■ | 地域連携 |
| 2019/7/28、8/24、9/1 | 【連続講座】陶芸を楽しもう | 成形や焼成といった陶芸体験を実施する。 | 15 | | | | | | | | ■ | クラフト |
| 2019/7/6、7 | キャンドル・ランタンづくり | 新暦の七夕の7/6・7にあわせ、ロウソクを使ったオリジナルランタンづくりを実施する。 | 77 | | | | | | | | ■ | クラフト |
| 2019/7/6～7/31 | 企画展 飛鳥の七夕 星に願いを！ | 飛鳥歴史公園館と四神の館に展示した「天の川」に願い事を書いた“星”型の短冊を張り付けていただく。 | 13,177 | | | | | | | | ■ | 展示 |
| 2019/8/10～18 | キトラde水遊び | 水鉄砲や水風船、大きなシャボン玉など、子どもから大人まで家族みんなで楽しめる夏ならではの公園遊びを提供する。 | 1,285 | | | | | | | | ■ | 遊び体験 |
| 2019/8/13～14 | 飛鳥生き物探検隊「昆虫トラップ」 | 林や水辺に昆虫トラップをかけ、翌日取れた虫や魚を調査・観察する。初日の夜は星空観察も実施する。 | 122 | | | | | ■ | | | | |
| 2019/8/2、9/4、10/8、10/17、10/30、2020/1/15、2020/1/16 | 団体系験プログラム「海獣葡萄鏡づくり」 | 海獣葡萄鏡の鑄造体験を実施する。 | 141 | ■ | | | | | | | | |
| 2019/8/3～15 | 里山いきものトンネル | カブトムシハウスを仮設展示し、カブトムシの活動する様をじっくりと観察していただく。 | 889 | | | | | ■ | | | | |
| 2019/8/3～31 | 企画展 飛鳥のいきもの展 | 明日香村内で観察することが出来る昆虫標本や水生生物など、里山の生きもの展示を実施する。 | 4,405 | | | | | | | | ■ | 展示 |
| 2019/8/4、11、9/1、8 | 市民がつくる飛鳥イベント『シーグラスワークショップ』 | シーグラス、シー陶器を使ったアクセサリ作りのワークショップを実施する。 | 63 | | | | | | | | ■ | 地域連携 |
| 2019/9/1～10/31 | 企画展 明日香路を写そう写真コンクール作品展 | 「明日香路を写そう写真コンクール」の過去の優秀作品から選りすぐりの作品展示を実施する。 | 12,410 | | | | | | | | ■ | 展示 |
| 2019/9/14～30 | バーチャル飛鳥京体験in高松塚 | VR技術により再現された古代飛鳥の風景を疑似体験していただく。 | 2,314 | ■ | | | | | | | | |
| 2019/9/21、22 | 彼岸花まつり | 彼岸花の開花に併せ、イベントを行う。 | 27,835 | | | | ■ | | | | | |
| 2019/9/21、22 | 飛鳥の宙(あすかのそら) | 飛鳥光の回廊の実施に併せ、天体望遠鏡製作教室、謎解きゲーム、観望会など、飛鳥の星空に親しむイベントを実施する。 | 331 | | | | | ■ | | | | |
| 2019/9/21、22 | 飛鳥光の回廊 | 光るヒガンバナのオブジェやカップろうそくなどによるライトアップイベント開催する。 | 13,000 | | | | ■ | | | | | |
| 2019/9/21～10/21 | 国宝キトラ古墳壁画公開記念「乾拓体験 白虎」 | キトラ古墳壁画の白虎(西・月)の乾拓を吉野の手漉き和紙で実施する。 | 70 | | | | | | | | ■ | 地域連携 |
| 2019/9/21～11/24 | 企画展 飛鳥を守った古代の山城② | 飛鳥を守るために作られた古代の城の写真展、第2弾を実施する。 | 7,222 | | | | | | | | ■ | 展示 |
| 2019/9/21～27 | 高松塚古墳壁画公開記念「乾拓体験 青龍」 | 高松塚古墳壁画の青龍(東・太陽)の乾拓を吉野の手漉き和紙で実施する。 | 20 | | | | | | | | ■ | 地域連携 |
| 2020/1/18 | あすか塾日帰りセミナー | 飛鳥の宮、古墳、万葉の世界など飛鳥の魅力を学ぶセミナーを実施する。 | 31 | ■ | | | | | | | | |
| 2020/1/30 | 令和あすか塾 | 飛鳥の宮、古墳、万葉の世界など飛鳥の魅力を学ぶセミナーを実施する。 | 21 | ■ | | | | | | | | |
| 2020/3/20 | 令和あすか塾 | 飛鳥の宮、古墳、万葉の世界など飛鳥の魅力を学ぶセミナーを実施する。 | 28 | ■ | | | | | | | | |
| 計 | | | 215,715 | 41 | 0 | 1 | 5 | 23 | 0 | | 45 | |

実施行催事等実績(飛鳥区域)

平成30年度・飛鳥区域

①歴史学習②子育て支援③健康スポーツ
④地域行事等⑤環境保全・自然観察⑥防災

| 日程 | 行事名 | 内容 | 参加人数 | 分野 | | | | | | | | |
|------------|----------------------------------|--|-------|----|---|---|---|---|---|---|-----------|------|
| | | | | ① | ② | ③ | ④ | ⑤ | ⑥ | ⑦ | | |
| | | | | | | | | | | | その他 内容 | |
| 2018/4/1~9 | バーチャル飛鳥京体験in石舞台 | VR技術により再現された古代飛鳥の風景を疑似体験していただく。 | 3,437 | ■ | | | | | | | | |
| 2018/4/1 | 古代衣装体験 | 古代衣装の着用と、記念写真撮影会を実施する。 | 258 | ■ | | | | | | | | |
| 2018/4/7 | 飛鳥蹴鞠の日 | 明日香村の伝承芸能である蹴鞠の解説と実演披露、体験会を開催する。 | 100 | ■ | | | | | | | | |
| 2018/4/21 | あすか塾日帰りセミナー | 飛鳥の宮、古墳、万葉の世界など飛鳥の魅力を学ぶセミナーを実施する。 | 48 | ■ | | | | | | | | |
| 2018/4/21 | 古都・飛鳥散歩「飛鳥の終末期古墳をめぐる」 | 飛鳥里山クラブのガイドで、飛鳥の終末期古墳を巡るウォーキングを実施する。 | 22 | ■ | | | | | | | | |
| 2018/5/3 | 飛鳥蹴鞠体験 | 明日香村の伝承芸能である蹴鞠の解説と実演披露、体験会を開催する。 | 78 | | | | | | | | ■ | 地域連携 |
| 2018/5/11 | 団体系験プログラム「ガラス玉づくり」 | バーナーを使用してガラス玉づくりを実施する。 | 6 | ■ | | | | | | | | |
| 2018/5/12 | あすか塾日帰りセミナー | 飛鳥の宮、古墳、万葉の世界など飛鳥の魅力を学ぶセミナーを実施する。 | 53 | ■ | | | | | | | | |
| 2018/5/20 | チェーンソーアートの実演と体験 | 吉野産の木材を使いチェーンソーアートの実演と体験会を実施する。 | 380 | | | | | | | | ■ | 地域連携 |
| 2018/5/20 | 古都・飛鳥散歩「心のふるさと飛鳥の野の花めぐり」 | 飛鳥里山クラブのガイドで、春に咲く花(山野草)の観察会を実施する。 | 19 | | | | | ■ | | | | |
| 2018/5/22 | キトラ古墳遺跡見学・乾拓体験会 | キトラ古墳壁画の公開にあわせ、奈良文化財研究所スタッフによるキトラ古墳の解説・現地見学と原寸大壁画の乾拓体験を実施する。 | 15 | ■ | | | | | | | | |
| 2018/5/27 | 古都・飛鳥散歩「飛鳥古道と万葉歌碑を巡り万葉びとの想いをたどる」 | 飛鳥里山クラブのガイドで、明日香川に沿った散策をしながら万葉歌碑巡りを実施する。 | 6 | ■ | | | | | | | | |
| 2018/6/7 | 団体系験プログラム「キトラ同行ガイド」 | キトラ古墳へ同行し、ガイドを実施する。 | 18 | ■ | | | | | | | | |
| 2018/6/9 | あすか塾日帰りセミナー | 飛鳥の宮、古墳、万葉の世界など飛鳥の魅力を学ぶセミナーを実施する。 | 60 | ■ | | | | | | | | |
| 2018/6/10 | 里山自然教室「国蝶オオムラサキの舞う里山づくり」 | オオムラサキの生態や甘樫丘での育成活動の話をお聞きいただいた後、オオムラサキを観察し放蝶する。 | 70 | | | | | ■ | | | | |
| 2018/6/13 | 団体系験プログラム「琥珀の勾玉づくり」 | 琥珀を使った勾玉づくりを実施する。 | 22 | ■ | | | | | | | | |
| 2018/6/22 | 団体系験プログラム 明日香幼稚園「国蝶オオムラサキ放蝶体験」 | 地元明日香幼稚園の園児を対象としたオオムラサキの放蝶会を実施する。 | 44 | | | | | ■ | | | ■ | 地域連携 |
| 2018/7/1 | 里山自然教室「ベニバナの染色体験」 | 万葉植物ベニバナの花を観察した後、摘み取った花びらで作った染色液で染物体験を実施する。 | 50 | | | | | ■ | | | | |
| 2018/7/14 | あすか塾日帰りセミナー | 飛鳥の宮、古墳、万葉の世界など飛鳥の魅力を学ぶセミナーを実施する。 | 57 | ■ | | | | | | | | |
| 2018/7/15 | プチ・ボランティア体験「ヒガンバナ植え隊」 | イベント型の花修景の取り組みとして、ヒガンバナの球根を植付け作業を行う。 | 38 | | | | | ■ | | | | |
| 2018/7/29 | 天然木で楽しむウッドクラフト体験 | 木材をのこぎりやヤスリで成形し、表面を電熱ペンで焼き、ウッドクラフト体験を実施する。 | 10 | | | | | | | | ■ | クラフト |

| 日程 | 行事名 | 内容 | 参加人数 | 分野 | | | | | | | | | |
|------------|--------------------------------|---|-------|----|---|---|---|---|---|-----|----|------|--|
| | | | | ① | ② | ③ | ④ | ⑤ | ⑥ | その他 | | | |
| | | | | | | | | | | ⑦ | 内容 | | |
| 2018/7/30 | 団体体験プログラム「歴史ガイド」 「勾玉づくり」 | 明日香村内の同行ガイドと勾玉づくり体験を実施する。 | 18 | ■ | | | | | | | | | |
| 2018/8/13 | アングイン編deコースターづくり | 園内で収穫した稲わらなどを使い、アングイン編でコースターを編む体験を提供する。 | 12 | | | | | | | | ■ | クラフト | |
| 2018/8/15 | あすかふるさと夏まつり2018 | 楽スポあすかのチアリーディングや大抽選会、花火打ち上げ、ヒーローショーなど地元密着型の夏夜祭りを行う。 | 3,000 | | | | ■ | | | | | | |
| 2018/8/19 | 里山自然教室「里山の生き物観察会」 | 里山に生息する生き物の観察会を実施する。 | 38 | | | | | ■ | | | | | |
| 2018/9/8 | あすか塾日帰りセミナー | 飛鳥の宮、古墳、万葉の世界など飛鳥の魅力を学ぶセミナーを実施する。 | 58 | ■ | | | | | | | | | |
| 2018/9/16 | 劇団時空特別公演 | 地元劇団による、飛鳥の史実をもとにした演劇の公演を実施する。 | 1,200 | ■ | | | | | | | ■ | 地域連携 | |
| 2018/9/17 | 万葉の歌音楽祭 | 全国から応募のあった万葉オリジナルソングの演奏と審査会を実施する。 | 150 | | | | ■ | | | | | | |
| 2018/9/22 | 飛鳥の宙(あすかのそら) | 飛鳥光の回廊の実施に併せ、天体望遠鏡製作教室、謎解きゲーム、観望会など、飛鳥の星空に親しむイベントを実施する。 | 222 | | | | | ■ | | | | | |
| 2018/9/22 | 飛鳥蹴鞠体験 | 明日香村の伝承芸能である蹴鞠の解説と実演披露、体験会を開催する。 | 5 | | | | | | | | ■ | 地域連携 | |
| 2018/9/24 | 高松塚壁画館特別解説講座 | 古墳壁画の理解の一助となる特別解説講座を実施する。 | 11 | ■ | | | | | | | | | |
| 2018/10/6 | 古都・飛鳥散歩「高松・キトラ古墳壁画めぐり」 | 飛鳥里山クラブのガイドで、「高松塚古墳」「キトラ古墳」を巡り、それぞれの壁画の観覧を実施する。 | 4 | ■ | | | | | | | | | |
| 2018/10/12 | 団体体験プログラム「勾玉づくり」 「海獣葡萄鏡づくり」 | 比較的軟らかい石を使った勾玉づくりと海獣葡萄鏡の鑄造体験を実施する。 | 4 | ■ | | | | | | | | | |
| 2018/10/13 | あすか塾日帰りセミナー | 飛鳥の宮、古墳、万葉の世界など飛鳥の魅力を学ぶセミナーを実施する。 | 42 | ■ | | | | | | | | | |
| 2018/10/13 | 明日香路を写そう写真コンクール特別撮影会 | 古代衣装を纏ったモデル撮影会を実施する。 | 31 | | | | ■ | | | | | | |
| 2018/10/14 | 飛鳥学冠位叙任試験 | 明日香村内の6ヶ所をめぐる「飛鳥学」に関する知識を問う試験に挑戦していただく。 | 50 | ■ | | | | | | | | | |
| 2018/10/18 | 団体体験プログラム「竹細工」 | 竹を使ったクラフト体験を実施する。 | 15 | | | | | | | | ■ | クラフト | |
| 2018/10/20 | 世界遺産登録応援企画「飛鳥・藤原歴史探訪スタンプラリー」 | 飛鳥里山クラブの定点ガイドで、世界遺産登録を目指す「飛鳥・藤原の宮都と関連資産群」を巡るスタンプラリーを実施する。 | 721 | ■ | | | | | | | | | |
| 2018/10/24 | 団体体験プログラム 明日香小学校「甘樫丘の自然観察」 | 地元明日香小学校の児童を対象とした自然観察会を実施する。 | 37 | | | | | ■ | | | ■ | 地域連携 | |
| 2018/11/3 | 古都・飛鳥散歩「飛鳥ぐるり一周ハイキング」 | 飛鳥里山クラブのガイドで、明日香村内の史跡などを巡るウォーキングを実施する。 | 23 | ■ | | | | | | | | | |
| 2018/11/10 | あすか塾日帰りセミナー | 飛鳥の宮、古墳、万葉の世界など飛鳥の魅力を学ぶセミナーを実施する。 | 35 | ■ | | | | | | | | | |
| 2018/11/11 | 古代飛鳥の収穫祭 | 古代住居の土壁塗り体験、こんにゃくづくり、楽器演奏をはじめ、家族みんなで参加できる体験などを提供する。 | 171 | | | | | | | | ■ | 地域連携 | |
| 2018/11/28 | 団体体験プログラム 明日香小学校「自然素材のクラフト」 | 地元明日香小学校の児童を対象とした自然素材を使ったクラフト体験を実施する。 | 37 | | | | | ■ | | | ■ | 地域連携 | |

| 日程 | 行事名 | 内容 | 参加人数 | 分野 | | | | | | | | |
|------------------------|----------------------------|---|--------|----|---|---|---|---|---|-----|----|------|
| | | | | ① | ② | ③ | ④ | ⑤ | ⑥ | その他 | | |
| | | | | | | | | | | ⑦ | 内容 | |
| 2018/11/29 | 団体体験プログラム 明日香幼稚園「甘樫丘の自然観察」 | 地元明日香幼稚園の園児を対象とした自然観察会を実施する。 | 59 | | | | | | ■ | | ■ | 地域連携 |
| 2018/12/8 | あすか塾日帰りセミナー | 飛鳥の宮、古墳、万葉の世界など飛鳥の魅力を学ぶセミナーを実施する。 | 46 | ■ | | | | | | | | |
| 2018/12/16 | 飛鳥伝統教室「しめ縄づくり」 | お正月準備のイベントとして、しめ縄づくり体験を実施する。 | 52 | ■ | | | | | | | | |
| 2018/12/23 | 古墳ケーキdeクリスマス | 古墳の構造や形状についてガイダンスを行った後、古墳型ケーキづくりを実施する。 | 41 | | | | | | | | ■ | クラフト |
| 2018/12/24 | 飛鳥伝統教室「鏡餅づくり」 | お正月準備のイベントとして、鏡餅づくり体験を実施する。 | 69 | ■ | | | | | | | | |
| 2018/30、10/5 | 団体体験プログラム「バードコールづくり」 | バードコールづくりを実施する。 | 60 | | | | | | | | ■ | クラフト |
| 2018/10/1～31 | バーチャル飛鳥京体験in石舞台 | VR技術により再現された古代飛鳥の風景を疑似体験していただく。 | 10,121 | ■ | | | | | | | | |
| 2018/10/14、11/11、12/9 | 第三回キトラ★農体験クラブ | 10月から12月まで毎月一回の活動日に、農作業や収穫物の試食を楽しんでいただく。 | 115 | | | | | | ■ | | | |
| 2018/10/20、21 | 古都飛鳥文化祭 | 明日香村の芸能・文化・歴史を紹介する秋のお祭りを実施する。 | 16,000 | | | | ■ | | | | | |
| 2018/10/27～28 | あすか塾古代食を味わう会 | 古代食を味わいながら、飛鳥地域の歴史・伝統文化等を学ぶセミナーを実施する。 | 20 | ■ | | | | | | | | |
| 2018/10/6～11/25 | 古代貨幣の根付づくり | 富本銭(レプリカ)を使ったアクセサリーづくりを実施する。 | 43 | ■ | | | | | | | | |
| 2018/10/7、8 | LaQで遊ぼう!四神の壁画づくり | 地元企業の生産する玩具ブロック「ラキュー」を活用し、白虎の壁画展示(タテ700mm×ヨコ1,800mm)の製作作業に参加していただく。 | 219 | | | | | | | | ■ | 遊び体験 |
| 2018/11/1～11/30 | 企画展 飛鳥スケッチコンクール作品展 | 「第25回飛鳥スケッチコンクール」の全応募作品の展示を実施。 | 7,837 | | | | | | | | ■ | 展示 |
| 2018/11/16、17 | 明日香村農林商工祭 | 明日香村内で生産される農林産物及び地場産業の品評会、即売会などを実施する。 | 3,000 | | | | ■ | | | | | |
| 2018/11/17、18、23、24、25 | まるっと飛鳥体験 2018秋 | 焼き芋づくり、せんとくんエア遊具、グラウンドゴルフ、自然素材クラフトなど、家族みんなが参加できる飛鳥体験・公園体験を提供する。 | 6,400 | | | | | | | | ■ | 遊び体験 |
| 2018/11/17～25 | LaQでミニ四神づくり | 地元企業の生産する玩具ブロック「ラキュー」を活用し、個人向けに当日参加できるブロックあそび体験を提供する。 | 108 | | | | | | | | ■ | 遊び体験 |
| 2018/11/17～30 | 飛鳥オリジナルポストカードづくり | 古墳や壁画など飛鳥の特徴あるデザインカードをベースに、ポストカードづくりを実施する。 | 27 | | | | | | | | ■ | クラフト |
| 2018/11/17～30 | 恋する飛鳥 フリーウォーク | 「恋愛」をテーマに謎解きやフオスポットを楽しみながら、明日香村内を巡るフリーウォーキングを実施する。 | 1,830 | | | | | | | | ■ | 遊び体験 |
| 2018/11/3、4 | 古代衣装体験 | 古代衣装の着用と、記念写真撮影会を実施する。 | 156 | ■ | | | | | | | | |
| 2018/11/4、12/23 | 【連続講座】土器づくり体験 | 成形や焼成といった土器づくり体験を実施する。 | 40 | | | | | | | | ■ | クラフト |
| 2018/12/1～17 | 飛鳥伝統教室「木簡de年賀はがきをつくろう」 | お正月準備のイベントとして、木簡での年賀状づくりを実施する。 | 21 | ■ | | | | | | | | |
| 2018/12/1～2/28 | 企画展 高校生の写真展 | 奈良県立高取国際高校写真部の作品展示を実施する。 | 9,632 | | | | | | | | ■ | 展示 |

| 日程 | 行事名 | 内容 | 参加人数 | 分野 | | | | | | | | | |
|--|----------------------------------|---|--------|----|---|---|---|---|---|-----|----|------|--|
| | | | | ① | ② | ③ | ④ | ⑤ | ⑥ | その他 | | | |
| | | | | | | | | | | ⑦ | 内容 | | |
| 2018/12/15～16 | あすか塾特別現地研修会 | 飛鳥地域の歴史・伝統文化等を学ぶセミナーあすか塾の特別現地研修会を実施する。 | 24 | ■ | | | | | | | | | |
| 2018/12/15～28 | 飛鳥の歴史なるほどクイズ | 「飛鳥の歴史なるほどクイズ」を楽しみながら、冬の飛鳥を散策するフリーウォーキングを実施する。 | 532 | | | | | | | | ■ | 遊び体験 | |
| 2018/12/22～24 | よく飛ぶ紙飛行機づくり&バーチャル飛鳥京体験 | 紙飛行機遊びを楽しんでいただくとともに、VR技術により再現された古代飛鳥の風景を疑似体験していただく。 | 574 | ■ | | | | | | | ■ | クラフト | |
| 2018/12/23～2/28 | 企画展 飛鳥の源流展 ～百済・扶余～ | 飛鳥文化に影響を与えた統一新羅時代の遺跡の写真展を実施する。 | 2,877 | | | | | | | | ■ | 展示 | |
| 2018/4/1～2019/3/31 | キトラ週末体験プログラム | 当日参加できる勾玉づくりやウッドパーニングなどの体験を提供する。 | 2,218 | ■ | | | | | | | ■ | クラフト | |
| 2018/4/1～2019/3/31 | 古代ガラス製作体験 | 古代の製法を再現したガラス玉づくりを体験を実施する。 | 79 | ■ | | | | | | | | | |
| 2018/4/1～2019/3/31 | 鑄造体験 | 当日参加できる海獣葡萄鏡や富本銭の鑄造体験を提供する。 | 338 | ■ | | | | | | | | | |
| 2018/4/1～5/6 | みんなでつくろう!! 飛鳥のまち | 地元企業の生産する玩具ブロック「ラキュー」を使った“飛鳥のまちなみ”の展示作成に参加していただく。 | 352 | | | | | | | | ■ | 地域連携 | |
| 2018/4/1～5/6 | 企画展 明日香路を写そう写真コンクール作品展 | 「第41回明日香路を写そう写真コンクール」の優秀作品の展示を実施する。 | 12,950 | | | | | | | | ■ | 展示 | |
| 2018/4/1～8 | 石舞台古墳夜桜ライトアップ | 桜と石舞台古墳を光で照らしたすライトアップイベントを実施する。 | 1,709 | | | | | ■ | | | | | |
| 2018/4/10～5/6 | バーチャル飛鳥京体験in高松塚 | VR技術により再現された古代飛鳥の風景を疑似体験していただく。 | 8,105 | ■ | | | | | | | | | |
| 2018/4/15、5/20、6/17 | 第一回キトラ★農体験クラブ | 4月から6月まで毎月一回の活動日に、農作業や収穫物の試食を楽しんでいただく。 | 114 | | | | | ■ | | | | | |
| 2018/4/18、4/28、5/10、5/30、7/13、8/5、9/27、9/28、10/18、10/26、11/11、11/5、2020/2/20、2/28、3/28 | 団体系験プログラム「勾玉づくり」 | 比較的軟らかい石を使った勾玉づくりを実施する。 | 518 | ■ | | | | | | | | | |
| 2018/4/21～6/24 | 企画展 九州の装飾古墳展 | 九州・熊本地方の装飾古墳の写真展示を実施する。 | 5,974 | | | | | | | | ■ | 展示 | |
| 2018/4/3、5/23、9/20、10/10、10/18、10/19、10/21、11/20、11/22、2019/2/18 | 団体系験プログラム「海獣葡萄鏡づくり」 | 海獣葡萄鏡の鑄造体験を実施する。 | 197 | ■ | | | | | | | | | |
| 2018/5/18、7/23、9/25 | 団体系験プログラム「ウッドビーズづくり」 | ウッドビーズを使ったアクセサリ作りを実施する。 | 63 | | | | | | | | ■ | 地域連携 | |
| 2018/5/19～25 | 国宝高松塚古墳壁画公開記念「富本銭アクセサリづくり」 | 富本銭(レプリカ)を使ったアクセサリづくりを実施する。 | 44 | ■ | | | | | | | | | |
| 2018/5/19～6/17 | キトラ古墳壁画公開記念「青勾玉とガラス玉の古代アクセサリづくり」 | キトラ古墳壁画公開に併せて、青勾玉とガラス玉の古代アクセサリづくりを実施する。 | 42 | ■ | | | | | | | | | |
| 2018/5/27～28 | あすか塾特別現地研修会 | 飛鳥地域の歴史・伝統文化等を学ぶセミナーあすか塾の特別現地研修会を実施する。 | 26 | ■ | | | | | | | | | |
| 2018/5/29、11/1、11/5 | 団体系験プログラム「歴史同行ガイド」 | 明日香村内の同行ガイドを実施する。 | 121 | ■ | | | | | | | | | |

| 日程 | 行事名 | 内容 | 参加人数 | 分野 | | | | | | | | |
|--------------------------|----------------------------------|---|--------|----|---|---|---|---|---|-----|----|------|
| | | | | ① | ② | ③ | ④ | ⑤ | ⑥ | その他 | | |
| | | | | | | | | | | ⑦ | 内容 | |
| 2018/5/3~5 | 木登り・ツリークライミング体験 | ロープを使用して木に登る特別な木登り体験を実施する。 | 144 | | | | | | ■ | | | |
| 2018/5/3~5 | 里山あそび広場 2018春 | 飛鳥里山クラブの活動成果を活かしたクラフトやあそび、植物展示など、子供から大人まで家族みんなが参加できる遊びを提供する。 | 10,800 | | | | | | | | ■ | 遊び体験 |
| 2018/5/7~31 | バーチャル飛鳥京体験in石舞台 | VR技術により再現された古代飛鳥の風景を疑似体験していただく。 | 9,400 | ■ | | | | | | | | |
| 2018/5/7~6/17 | 企画展 飛鳥の山野草写真展 | 甘樫丘に生育する山野草の写真展を実施する。 | 14,143 | | | | | | | | ■ | 展示 |
| 2018/6/18~7/7 | 企画展 飛鳥七夕飾り | 園内三か所に七夕飾りを展示し、お客様に願いごとを書いた短冊の飾りつけを行っていただく。 | 1,760 | | | | | | | | ■ | 展示 |
| 2018/6/2、3 | 里山自然教室「ササユリの香る丘見学ツアー」 | 飛鳥里山クラブのガイドで、初夏に咲くササユリの観察を実施する。 | 257 | | | | | | ■ | | | |
| 2018/6/23~24 | あすか塾特別現地研修会 | 飛鳥地域の歴史・伝統文化等を学ぶセミナーあすか塾の特別現地研修会を実施する。 | 23 | ■ | | | | | | | | |
| 2018/6/4、10/22、2019/3/26 | 団体系験プログラム「古代ガラス製作体験」 | 古代の製法を再現したガラス玉づくりを実施する。 | 25 | ■ | | | | | | | | |
| 2018/7/1~8/19 | 企画展 飛鳥の夏のひょうたん展 | ひょうたんのプランターを展示し、花や果実の生育する様を観察していただく。 | 8,473 | | | | | | | | ■ | 展示 |
| 2018/7/14~16 | 飛鳥夏あそびの日2018 | グラウンドゴルフ、ポストカードづくり、ターゲットゲーム、20種類のおもちゃ貸し出しなど、家族みんなが参加できる公園遊びを提供する。 | 1,700 | | | | | | | | ■ | 遊び体験 |
| 2018/7/15、8/5、9/9 | 第二回キトラ★農体験クラブ | 7月から9月まで毎月一回の活動日に、農作業や収穫物の試食を楽しんでいただく。 | 87 | | | | | | ■ | | | |
| 2018/7/15~8/31 | 企画展 飛鳥の源流展 ~世界遺産慶州歴史地区~ | 韓国の慶州歴史地区より、日韓の十二支像に関する写真展を実施する。 | 3,397 | | | | | | | | ■ | 展示 |
| 2018/7/20~8/31 | 企画展 飛鳥の昆虫展 | 明日香村内や周辺地域で観察することが出来る昆虫標本の展示を実施する。 | 7,594 | | | | | | | | ■ | 展示 |
| 2018/7/21~27 | 国宝高松塚古墳壁画公開記念「富本銭アクセサリーづくり」 | 富本銭(レプリカ)を使ったアクセサリーづくりを実施する。 | 37 | ■ | | | | | | | | |
| 2018/7/21~29 | 里山自然教室「カブトムシふれあい体験」 | カブトムシハウスを仮設展示し、カブトムシの活動する様をじっくりと観察していただく。 | 509 | | | | | | ■ | | | |
| 2018/7/21~8/19 | 国宝キトラ古墳壁画公開記念「朱雀色のミニ勾玉アクセサリーづくり」 | キトラ古墳壁画「朱雀」の公開を記念し「朱色」の勾玉づくりを行う。 | 50 | ■ | | | | | | | | |
| 2018/7/28、8/25 | 【連続講座】陶芸を楽しもう | 成形や焼成といった陶芸体験を実施する。 | 30 | | | | | | | | ■ | クラフト |
| 2018/7/8~8/31 | 企画展 飛鳥の今昔写真展 | 明日香村内の昔の写真と現在を並べた写真展を実施する。 | 9,359 | | | | | | | | ■ | 展示 |
| 2018/8/11~15 | キトラde水遊び | 水鉄砲や水風船、大きなシャボン玉など、子どもから大人まで家族みんなで楽しめる夏ならではの公園遊びを提供する。 | 768 | | | | | | | | ■ | 遊び体験 |
| 2018/9/1~10/30 | 企画展 明日香路を写そう写真コンクール作品展 | 「明日香路を写そう写真コンクール」の過去の優秀作品から選りすぐりの作品展示を実施する。 | 14,337 | | | | | | | | ■ | 展示 |
| 2018/9/15~9/30 | バーチャル飛鳥京体験in高松塚 | VR技術により再現された古代飛鳥の風景を疑似体験していただく。 | 2,547 | ■ | | | | | | | | |
| 2018/9/16~11/5 | 企画展 飛鳥と太宰府 | “遠の朝廷(とおのみかど)”太宰府と周辺遺跡の写真展示を実施する。 | 5,402 | | | | | | | | ■ | 展示 |

| 日程 | 行事名 | 内容 | 参加人数 | 分野 | | | | | | | | | |
|--------------|-----------------------------------|--|---------|----|---|---|---|----|---|-----|----|------|--|
| | | | | ① | ② | ③ | ④ | ⑤ | ⑥ | その他 | | | |
| | | | | | | | | | | ⑦ | 内容 | | |
| 2018/9/22、23 | 彼岸花まつり | 彼岸花の開花に併せ、イベントを行う。 | 27,835 | | | | ■ | | | | | | |
| 2018/9/22、23 | 飛鳥光の回廊 | 光るヒガンバナのオブジェやカップろうそくなどによるライトアップイベント開催する。 | 31,400 | | | | ■ | | | | | | |
| 2018/9/22、23 | 木登り・ツリークライミング体験 | ロープを使用して木に登る特別な木登り体験を実施する。 | 78 | | | | | ■ | | | | | |
| 2018/9/22、23 | 里山あそび広場 2018秋 | 飛鳥里山クラブの活動成果を活かしたクラフトやあそび、植物展示など、子供から大人まで家族みんなが参加できる遊びを提供する。 | 4,700 | | | | | | | | ■ | 遊び体験 | |
| 2018/9/22～30 | 国宝高松塚古墳壁画公開記念「飛鳥オリジナルポストカードづくり」 | 古墳や壁画など飛鳥の特徴あるデザインカードをベースに、ポストカードづくりを実施する。 | 63 | | | | | | | | ■ | クラフト | |
| 2018/9/8～9 | おもしろ歴史フェスティバル | 中南和地域の市町村などが集まって、歴史を通じたエンターテインメントを繰り広げる参加体験型のイベントを提供する。 | 3,500 | | | | | | | | ■ | 地域連携 | |
| 2019/1/14 | 古都・飛鳥散歩「ノルディックウォークで行く綱かけ神事見学ウォーク」 | ノルディックウォークインストラクターのガイドで、明日香村の綱かけ神事を訪ねるウォーキングを実施する。 | 16 | ■ | | ■ | | | | | | | |
| 2019/1/19 | あすか塾日帰りセミナー | 飛鳥の宮、古墳、万葉の世界など飛鳥の魅力を学ぶセミナーを実施する。 | 48 | ■ | | | | | | | | | |
| 2019/1/20 | 団体体験プログラム 明日香小学校「あそび体験」 | 地元明日香小学校の児童を対象とした昔懐かしい遊び体験を実施する。 | 47 | | | | | | | | ■ | 地域連携 | |
| 2019/1/20 | 凧揚げ大会 | 飛鳥応援大使等のサポートで和凧を制作し、芝生広場で凧揚げ大会を開催する。 | 30 | ■ | | | | | | | | | |
| 2019/2/1 | キトラ古墳遺跡見学・乾拓体験会 | キトラ古墳壁画の公開にあわせ、奈良文化財研究所スタッフによるキトラ古墳の解説・現地見学と原寸大壁画の乾拓体験を実施する。 | 13 | ■ | | | | | | | | | |
| 2019/2/10 | 天然木で楽しむウッドクラフト体験 | 木材をのこぎりやヤスリで成形し、表面を電熱ペンで焼き、ウッドクラフト体験を実施する。 | 5 | | | | | ■ | | | | | |
| 2019/2/17 | 里山自然教室「バードウォッチングへ行こう」 | 冬の飛鳥に飛来する野鳥の観察会を実施する。 | 17 | | | | | ■ | | | | | |
| 2019/3/9 | あすか塾日帰りセミナー | 飛鳥の宮、古墳、万葉の世界など飛鳥の魅力を学ぶセミナーを実施する。 | 44 | ■ | | | | | | | | | |
| 2019/3/10 | 里山自然教室「国蝶オオムラサキの舞う里山づくり」 | オオムラサキの生態や甘樫丘での育成活動の話をお聞きいただいた後、オオムラサキを観察し放蝶する。 | 7 | | | | | ■ | | | | | |
| 2019/3/17 | 団体体験プログラム「クラフト体験」 | 自然素材を使ったクラフト体験を実施する。 | 110 | | | | | | | | ■ | クラフト | |
| 2019/3/21 | 親子でつくるガラス玉体験 | 親子向けに気軽に参加できるガラス玉づくり体験を実施する。 | 41 | | | | | | | | ■ | クラフト | |
| 2019/3/29 | 団体体験プログラム「富本銭づくり」 | 富本銭の鑄造体験を実施する。 | 23 | ■ | | | | | | | | | |
| 計 | | | 262,247 | 56 | 0 | 1 | 7 | 21 | 0 | | 48 | | |

実施行催事等実績(平城宮跡区域)

令和2年度

①歴史学習②子育て支援③健康スポーツ
④地域行事等⑤環境保全・自然観察⑥防災

| No. | イベント・プログラムの名称 | 概要 | 参加者数 | 分野 | | | | | | | | |
|-----|-----------------------------------|---|--------|----|------|---|---|---|---|-----|-----------|--|
| | | | | ① | ② | ③ | ④ | ⑤ | ⑥ | その他 | | |
| | | | | ⑦ | 具体内容 | | | | | | | |
| 1 | 週末体験プログラム(6月) | 勾玉づくりや遣唐使船の絵付け体験、古代衣装体験などどなたでも楽しめるイベント | 22 | ■ | | | | | | | | |
| 2 | 週末体験プログラム(7月) | 勾玉づくりや遣唐使船の絵付け体験、古代衣装体験などどなたでも楽しめるイベント | 73 | ■ | | | | | | | | |
| 3 | 平城京歴史講座「日本最大の円墳 富雄丸山古墳とその時代」 | 平城京研究機関や平城宮跡内で活動している方にお話をしてもらう講座 | 39 | ■ | | | | | | | | |
| 4 | 奈良西ノ京ロータスロード「フォトコンテスト受賞作品展」 | 奈良西ノ京ロータスロードと共に開催されたフォトコンテストの受賞作品を展示 | 8,297 | | | | | | | ■ | 写真展示 | |
| 5 | 夏の自然観察会 | 平城宮跡に広がる草地・湿地に生育する動植物にスポットをあてた観察会 | 15 | | | | | ■ | | | | |
| 6 | ツバメクラフトづくり | プログラムを通じて平城宮跡内に生息する生きものについて学ぶイベント | 73 | | | | | ■ | | | | |
| 7 | 天然香料を使った蚊取り線香づくり | 「蚊取り線香」を天然香料を使って作るイベント | 7 | | | | | | | ■ | 季節イベント | |
| 8 | ツバメのねぐら入りパネル展示 | 関係機関が作成した「ツバメのねぐら入り」に関するパネルを展示 | 14,015 | | | | | ■ | | | | |
| 9 | 週末体験プログラム(8月) | 勾玉づくりや遣唐使船の絵付け体験、古代衣装体験などどなたでも楽しめるイベント | 76 | ■ | | | | | | | | |
| 10 | 平城京歴史講座「當麻曼荼羅について」 | 平城京研究機関や平城宮跡内で活動している方にお話をしてもらう講座 | 39 | ■ | | | | | | | | |
| 11 | ミニ行燈づくり | プラスチックの球体に和紙を貼り付け、自分だけのミニ行燈を作るイベント | 28 | | | | | | | ■ | クラフト | |
| 12 | 天平たなばた祭り | 平城京天平祭クイズチャレンジやアートプロジェクト「光の平城京絵巻」、星空のブロムナードなどのライトアップ等を楽しむイベント | 12,127 | | | | ■ | | | | | |
| 13 | 週末体験プログラム(9月) | 勾玉づくりや遣唐使船の絵付け体験、古代衣装体験などどなたでも楽しめるイベント | 96 | ■ | | | | | | | | |
| 14 | 昆虫食セミナー | 専門家を招いて世界の昆虫食事情を学ぶセミナー | 24 | | | | | | | ■ | 食のイベント | |
| 15 | 平城京歴史講座「平城宮の草花」 | 平城京研究機関や平城宮跡内で活動している方にお話をしてもらう講座 | 40 | ■ | | | | | | | | |
| 16 | パステルアート展「心のArtパステルTime～☆」 | パステル画アーティストのこれまでの作品や、平城宮跡をテーマにした作品(約20点)を展示 | 55,977 | | | | | | | ■ | アート作品展示 | |
| 17 | 槍鉋のバーチャル体験 | バーチャル体験システムを使って、奈良時代に使われていた工具「槍鉋」で木を削る触感を体験するイベント | 360 | | | | | | | ■ | 新技術体験 | |
| 18 | 企画展「天平衣装を参考にした、現代の衣装へのアイデアとそのカタチ」 | 連携する大学の学生たちによる「衣環境デザイン・サントレーニング」授業成果を発表する企画展 | 6,580 | | | | | | | ■ | アート作品等の展示 | |
| 19 | 第29回春日大社・奈良県切花品評会 優秀作品展 | 品評会の優秀作品を平城宮いざない館内に展示 | 2,302 | | | | | | | ■ | 生花の展示 | |
| 20 | 草月流奈良県支部展「ときを紡ぐ」 | 草月流 奈良県支部が制作したアート作品を展示 | 51,515 | | | | | | | ■ | アート作品展示 | |
| 21 | 企画展「元明天皇展」 | 藤原京から平城京に遷都をした女帝「元明天皇」に焦点をあて、パネルやイラストゆかりの地の写真などを展示 | 54,890 | ■ | | | | | | | | |
| 22 | 週末体験プログラム(10月) | 勾玉づくりや遣唐使船の絵付け体験、古代衣装体験などどなたでも楽しめるイベント | 97 | ■ | | | | | | | | |
| 23 | 心が和むはじめてのパステルアート教室 | パステルを削り、指で思いのままに描くパステルアートを体験できるイベント | 12 | | | | | | | ■ | アート | |

| No. | イベント・プログラムの名称 | 概要 | 参加者数 | 分野 | | | | | | | その他 | |
|-----|--|---|--------|----|---|---|---|---|---|---|------|----------|
| | | | | ① | ② | ③ | ④ | ⑤ | ⑥ | ⑦ | 具体内容 | |
| | | | | | | | | | | | | |
| 24 | 企画展関連オンライン講座 「教えて！奈良時代初期！」 | 映像で奈良時代の初期の遺跡や復原建物などをめぐり、元明天皇の時代のことを学ぶ講座 | 65 | ■ | | | | | | | | |
| 25 | 企画展関連オンライン講座 「阿閑皇女を語る会」 | 元明天皇の人生と足跡を初心者にもわかりやすくお話しする対談形式のオンライントークイベント | 38 | ■ | | | | | | | | |
| 26 | 平城京歴史講座 「平城宮東方官衙弁官曹司」 | 平城京研究機関や平城宮跡内で活動している方にお話をしてもらった講座 | 51 | ■ | | | | | | | | |
| 27 | 古代の染料を使った染色ワークショップ | 奈良時代にも使われていた染料を使って袱紗(ふくさ)に染色するイベント | 10 | ■ | | | | | | | | |
| 28 | 愛犬との絆が深まる散歩のしかた講習会 | 愛犬との心のつながり方や天狗士の正しい挨拶の方法、公共の場でのマナーの守り方などを学び、より楽しく過ごせるようになる講習会 | 19 | | | | | | | | ■ | マナーアップ講習 |
| 29 | 秋の自然観察会 | 平城宮跡に広がる草地・湿地に生育する動植物にスポットをあてた観察会 | 30 | | | | | ■ | | | | |
| 30 | 和風(願風/ガンダコ)の制作ワークショップ | 美濃手すき和紙と竹を使用した六角風を制作するイベント | 10 | | | | | | | | ■ | クラフト |
| 31 | ～新型コロナウイルス終息を願う全国一斉風揚げイベント～ 大空高くみんなの願いを！2020 | 奈良時代に疫病平癒の祈りをささげた歴史のある平城京の中心地「平城宮跡」で、その願いを込めた大風を揚げるイベント | 200 | ■ | | | | | | | | |
| 32 | 平城京天平祭・秋～天平花絵巻～ | 天平花絵巻と銘打った花の展示を中心に、土日にはマルシェ(飲食なしの物販中心)やものづくり体験も実施する大型イベント | 24,754 | | | | ■ | | | | | |
| 33 | エンターテインメントツアーライド | シクロポリタンに乗って、広い宮跡内を物語を聞きながら楽しむことができるイベント | 28 | | | | | | | | ■ | ガイド |
| 34 | 週末体験プログラム(11月) | 勾玉づくりや遣唐使船の絵付け体験、古代衣装体験などどなたでも楽しめるイベント | 133 | ■ | | | | | | | | |
| 35 | 元明天皇の時代～飛鳥×平城オンライン対談～ | 演題について明日香村と奈良市を中継でつなぐオンライン対談イベント | 76 | ■ | | | | | | | | |
| 36 | コロナに負けない体づくり！巡りの良い体で免疫力を高めよう | 朱雀門を見ながら身体をほぐす屋外ヨーガイイベント | 13 | | | ■ | | | | | | |
| 37 | みんなで楽しくつくろう！和菓子せつけん | シリコンや牛乳パックの型に流し込んで秋らしい和菓子をモチーフにした小さなせつけんを作るイベント | 25 | | | | | | | | ■ | クラフト |
| 38 | どんぐりひろい大会in平城宮跡 | 平城宮跡内でひろったどんぐりを奈良公園の鹿の餌として寄贈するイベント | 250 | | | | | | | | ■ | 季節イベント |
| 39 | 寺小屋 平城宮学びの宮 「平城京と空海」 | 弘法大師空海と奈良のかかわりの強さ・深さと平城京とのつながりをテーマにした講演会 | 21 | ■ | | | | | | | | |
| 40 | 平城京歴史講座 「東大寺と聖武天皇」 | 平城京研究機関や平城宮跡内で活動している方にお話をしてもらった講座 | 85 | ■ | | | | | | | | |
| 41 | 切り絵ワークショップ | 切り絵作家を講師に迎えて実施する切り絵制作イベント | 8 | | | | | | | | ■ | クラフト |
| 42 | 奈良時代を体験！！木簡に書いてみよう。 | 木簡型に加工した南門建築木材に、奈良の伝統工芸である奈良墨と奈良筆を使って文字や絵を書くイベント | 12 | ■ | | | | | | | | |
| 43 | 企画展関連イベント 「古代とつながる！薬草で入浴剤をつくろう」 | 飛鳥時代・奈良時代から文献などに残る薬草を使って、自分好みの入浴剤を作るイベント | 21 | ■ | | | | | | | | |
| 44 | 英国王立キュー植物園山中麻須美先生によるボタニカルアート教室(初級編) | 英国王立キュー植物園の公認植物画家によるボタニカルアート教室 | 18 | | | | | | | | ■ | アート |
| 45 | 週末体験プログラム(12月) | 勾玉づくりや遣唐使船の絵付け体験、古代衣装体験などどなたでも楽しめるイベント | 84 | ■ | | | | | | | | |
| 46 | キュー王立植物園 山中麻須美先生によるボタニカルアート教室(中級編) | 英国王立キュー植物園の公認植物画家によるボタニカルアート教室 | 18 | | | | | | | | ■ | アート |
| 47 | 平城京歴史講座 「武器・武具の祭祀利用の展開」 | 平城京研究機関や平城宮跡内で活動している方にお話をしてもらった講座 | 53 | ■ | | | | | | | | |

| No. | イベント・プログラムの名称 | 概要 | 参加者数 | 分野 | | | | | | | |
|-----|--|---|--------|----|------|---|---|---|---|-----|-----------|
| | | | | ① | ② | ③ | ④ | ⑤ | ⑥ | その他 | |
| | | | | ⑦ | 具体内容 | | | | | | |
| 48 | 冬の植物観察会 | 平城宮跡に広がる草地・湿地に生育する植物にスポットをあてた観察会 | 15 | | | | | ■ | | | |
| 49 | 特別展「四神大風の展示」 | 全国一斉風揚げイベントで揚げた四神大風を平城宮いざない館内に展示 | 8,827 | ■ | | | | | | | |
| 50 | 己書で2021年のカレンダーを描こう！ | 文字だけでなく絵も描いて自分だけのオリジナルカレンダーを作るイベント | 23 | | | | | | | ■ | 季節イベント |
| 51 | 世界にひとつだけの 新年の香りづくり | 南門復原に使われる貴重なヒノキ材と天然香料で世界にひとつだけの香袋をつくるイベント | 8 | ■ | | | | | | | |
| 52 | 週末体験プログラム(1月) | 勾玉づくりや遣唐使船の絵付け体験、古代衣装体験などなたでも楽しめるイベント | 113 | ■ | | | | | | | |
| 53 | 平城京歴史講座「平城宮跡北辺の歴史の見どころを巡る」 | 平城京研究機関や平城宮跡内で活動している方にお話をしてもらう講座 | 53 | ■ | | | | | | | |
| 54 | カヤネズミのポシェットづくり | 平城宮跡内で暮らす日本最小のネズミであるカヤネズミをモチーフにした、マスクケースとしても使えるかわいいポシェットを作るイベント | 25 | | | | | | | ■ | クラフト |
| 55 | 古代の染料を使った染色ワークショップ | 奈良時代にも使われていた染料を使ってストールを染色するイベント | 6 | ■ | | | | | | | |
| 56 | 企画展「平城宮跡～新たな空間の創出と、その可能性のカタチとは？」 | 奈良女子大学生活環境学科「住環境学デザイン基礎」の授業成果を発表するポスター展示 | 17,755 | | | | | | | ■ | アート作品等の展示 |
| 57 | ツバメクラフトづくり | プログラムを通じて平城宮跡内に生息する生きものについて学ぶイベント | 40 | | | | | ■ | | | |
| 58 | パネル展示「平城宮跡で寝るツバメはどこから集まって来るのか？～6万羽のねぐら入りルートを探る～」 | 関係機関等による2020年度ツバメのねぐら入り観察の結果をパネル化して展示 | 17,248 | | | | | ■ | | | |
| 59 | 第一次大極殿院南門復原整備工事記念特別展「鬼神乱舞」 | 第一次大極殿院南門復原整備工事記念して開催した鬼瓦をテーマにした企画展 | 31,530 | ■ | | | | | | | |
| 60 | 週末体験プログラム(2月) | 勾玉づくりや遣唐使船の絵付け体験、古代衣装体験などなたでも楽しめるイベント | 203 | ■ | | | | | | | |
| 61 | 冬の昆虫観察会 | 平城宮跡に広がる草地・湿地に生育する昆虫にスポットをあてた観察会 | 13 | | | | | ■ | | | |
| 62 | 英国王立キュー植物園山中麻須美先生によるボタニカルアート教室(初級編) | 英国王立キュー植物園の公認植物画家によるボタニカルアート教室 | 18 | | | | | | | ■ | アート |
| 63 | ツバメのねぐら入りのおはなし | ツバメの生態について詳しくわかりやすいお話を聞き、平城宮跡に暮らす生き物へ興味関心を持ってもらうためのイベント | 34 | | | | | ■ | | | |
| 64 | 平城京歴史講座「東アジアにおける日本古代の苑池」 | 平城京研究機関や平城宮跡内で活動している方にお話をしてもらう講座 | 62 | ■ | | | | | | | |
| 65 | ツバメのおりがみ教室 | ツバメのおりがみ作りを通して平城宮跡に暮らす生きものたちに興味を持っていただくことのできるイベント | 117 | | | | | ■ | | | |
| 66 | 特別展関連講演会「鬼瓦の来た道」 | 企画展の内容をより深く理解してもらうための専門家による講演会 | 74 | ■ | | | | | | | |
| 67 | 奈良マラソンRUNプロジェクト第5弾 ヨガ×RUN | ヨガで心と体を整え、「ジョイトレ！」という有酸素運動エクササイズで体を温め、ランニングをする複合イベント | 21 | | | ■ | | | | | |
| 68 | フォトコンテスト2020入賞作品展示 | フォトコンテストで入選した作品14点を平城宮いざない館内に展示 | 20,278 | | | | | | | ■ | 写真展示 |
| 69 | 特別展関連講演会「屋根に飛び降りた鬼瓦とその歴史」 | 企画展の内容をより深く理解してもらうための専門家による講演会 | 62 | ■ | | | | | | | |
| 70 | 週末体験プログラム(3月) | 勾玉づくりや遣唐使船の絵付け体験、古代衣装体験などなたでも楽しめるイベント | 148 | ■ | | | | | | | |
| 71 | 英国王立キュー植物園山中麻須美先生によるボタニカルアート教室(初級編) | 英国王立キュー植物園の公認植物画家によるボタニカルアート教室 | 19 | | | | | | | ■ | アート |

| No. | イベント・プログラムの名称 | 概要 | 参加者数 | 分野 | | | | | | | | |
|-----|------------------------------|--|---------|----|------|---|---|----|---|-----|----|--|
| | | | | ① | ② | ③ | ④ | ⑤ | ⑥ | その他 | | |
| | | | | ⑦ | 具体内容 | | | | | | | |
| 72 | 平城京歴史講座 「平城京より昔 奈良盆地の最北部」 | 平城京研究機関や平城宮跡内で活動している方にお話をしてもらう講座 | 52 | ■ | | | | | | | | |
| 73 | 特別展関連イベント 「ミニ鬼瓦づくり」 | 平城宮跡と法華寺より出土した鬼瓦をモチーフとしたミニ鬼瓦を作るイベント | 66 | ■ | | | | | | | | |
| 74 | 企画展「今甦る 天平の薬物展」 | 正倉院に納められている60種の医薬品のうち、現在も使用されているものについて、生薬標本等により紹介する企画展 | 5,131 | ■ | | | | | | | | |
| 75 | 大道芸人パフォーマンスショー！ | 奈良時代のにぎわいを再現することを目的に行う大道芸人によるパフォーマンスショー | 85 | | | | | | | ■ | 観覧 | |
| 76 | 春の昆虫観察会 | 平城宮跡に広がる草地・湿地に生育する昆虫にスポットをあてた観察会 | 21 | | | | | ■ | | | | |
| 計 | | | 334,773 | 36 | 0 | 2 | 2 | 11 | 0 | 25 | | |

実施行催事等実績(平城宮跡区域)

令和元年度

①歴史学習②子育て支援③健康スポーツ
④地域行事等⑤環境保全・自然観察⑥防災

| No. | イベント・プログラムの名称 | 概要 | 参加者数 | 分野 | | | | | | | | |
|-----|--------------------------------|---|--------|----|---|---|---|---|---|-----|-----------|-----------|
| | | | | ① | ② | ③ | ④ | ⑤ | ⑥ | その他 | | |
| | | | | | | | | | | | ⑦ 具体内容 | |
| 1 | 週末体験プログラム(4月) | 勾玉づくりや遣唐使船の絵付け体験、古代衣装体験などなたでも楽しめるイベント | 196 | ■ | | | | | | | | |
| 2 | 草月流 奈良県支部展 | 草月流 奈良県支部と連携し竹や綿棒を使ったアート作品を展示 | 36,115 | | | | | | | | ■ | アート作品展示 |
| 3 | 平城京風の展示 | 大立山まつり2019の中で二条大路で揚げた「平城京風」を平城宮いざない館内に展示 | 36,115 | ■ | | | | | | | | |
| 4 | 開園1周年企画展「美しき日本」 | 日本が持つ美しさを改めて奈良から発信する写真・映像展 | 12,198 | ■ | | | | | | | | |
| 5 | 天平くみひもストラップづくり | 奈良時代以前より行われていたループ操作法により、くみひもストラップを作るイベント | 11 | ■ | | | | | | | | |
| 6 | 平城宮跡クリーン大会 | 市民参加型の平城宮跡内のクリーン活動 | 180 | | | | ■ | | | | | |
| 7 | 大道芸人パフォーマンス | 奈良時代のにぎわいを再現することを目的に行う大道芸人によるパフォーマンスショー | 190 | | | | | | | | ■ | 観覧 |
| 8 | 「岡本彰夫の奈良奥の奥」公開録音in平城宮跡歴史公園 | 地元FMラジオ局の人気番組の公開録音の誘致 | 129 | | | | | | | | ■ | ラジオ番組公開録音 |
| 9 | 平城京歴史講座「東大寺東塔院跡の発掘調査」 | 平城京研究機関や平城宮跡内で活動している方にお話をしてもらった講座 | 65 | ■ | | | | | | | | |
| 10 | パーソナルモビリティによる園内ツアー | パーソナルモビリティに乗って平城宮跡内をめぐるとのイベント | 17 | | | | | | | | ■ | ガイド |
| 11 | 企画展関連イベント「坂本憲司と岡本弘幹によるトークイベント」 | 映像プロデューサーとその音楽演奏者によるトークイベント | 49 | | | | | | | | ■ | 観覧・鑑賞 |
| 12 | みんなで観て聞いてふれてみよう！日本伝統の雅楽体験 | 雅楽を聞いた後に、演奏に使われる楽器や実際の装束にふれるイベント | 8 | ■ | | | | | | | | |
| 13 | 平城京大風隊 | 平城京大風の制作補助などのボランティアサポーターを募集し、賛同者とともに制作活動 | 3 | | | | | | | | ■ | ボランティア |
| 14 | 愛犬家のための防災セミナー | 災害発生時などにペットを飼っている人はどうしたらよいかをテーマにしたセミナー | 18 | | | | | | | ■ | | |
| 15 | 開園1周年企画展「美しき日本 奈良」 | 河瀬直美氏の映像放映と奈良の良さが伝わる写真を展示 | 73,749 | ■ | | | | | | | | |
| 16 | 企画展「万葉歌詠み人の衣装」 | 万葉集とその時代の衣装について深く知っていただくための企画展示 | 73,749 | ■ | | | | | | | | |
| 17 | 大風の尾っぽ絵付けワークショップ | 平城京大風の尾っぽ部分に使う和紙に絵を描いてもらうイベント | 82 | | | | | | | | ■ | クラフト |
| 18 | 週末体験プログラム(5月) | 勾玉づくりや遣唐使船の絵付け体験、古代衣装体験などなたでも楽しめるイベント | 141 | ■ | | | | | | | | |
| 19 | こども工作広場 | GW期間中に来園する方向けに誰にでもできる簡単な工作(主にペーパークラフト)を楽しんでもらうイベント | 315 | | | | | | | | ■ | クラフト |
| 20 | 平城京天平祭 | 天平行列や鷹狩りのショーなどを見るだけでなく、多彩な体験プログラムや飲食まで楽しめる大規模集客イベント | 46,000 | | | | ■ | | | | | |
| 21 | 平城京歴史講座「第一次大極殿院 南門復原工事について」 | 平城京研究機関や平城宮跡内で活動している方にお話をしてもらった講座 | 79 | ■ | | | | | | | | |
| 22 | 平城京大風の展示 | 平城京天平祭にて揚げた「平城京大風」を平城宮いざない館内で展示 | 91,902 | ■ | | | | | | | | |
| 23 | つばめ折り紙づくり | つばめをモチーフとした折り紙づくりイベント | 177 | | | | | ■ | | | | |

| No. | イベント・プログラムの名称 | 概要 | 参加者数 | 分野 | | | | | | | |
|-----|-----------------------------|--|--------|----|------|---|---|---|---|-----|--------|
| | | | | ① | ② | ③ | ④ | ⑤ | ⑥ | その他 | |
| | | | | ⑦ | 具体内容 | | | | | | |
| 24 | パーソナルモビリティによる園内ツアー | パーソナルモビリティに乗って平城宮跡内をめぐるとイベント | 17 | | | | | | | ■ | ガイド |
| 25 | 平城宮跡歴史公園ガイドとめぐる「朱雀門ひろば」(5月) | 一般来館者向けに実施する朱雀門ひろばをめぐるとツアーガイド | 1 | | | | | | | ■ | ガイド |
| 26 | 熱気球搭乗体験 | 平城宮跡の広大さと、普段見ることの無い視点から宮跡を見ることができるイベント | 141 | | | | | | | ■ | 搭乗体験 |
| 27 | 週末体験プログラム(6月) | 勾玉づくりや遣唐使船の絵付け体験、古代衣装体験などなたでも楽しめるイベント | 75 | ■ | | | | | | | |
| 28 | 南門復原特別企画講演会「宮大工」 | 南門復原工事の普及啓発を目的とした講演会 | 182 | ■ | | | | | | | |
| 29 | 平城京歴史講座「平城京十条の調査」 | 平城京研究機関や平城宮跡内で活動している方にお話をしてもらった講座 | 56 | ■ | | | | | | | |
| 30 | 平城宮跡歴史公園ガイドとめぐる「朱雀門ひろば」(6月) | 一般来館者向けに実施する朱雀門ひろばをめぐるとツアーガイド | 3 | | | | | | | ■ | ガイド |
| 31 | 企画展関連講演会「素晴らしき万葉集の世界」 | 企画展の展示内容について、より理解を深めてもらうための講演会 | 37 | ■ | | | | | | | |
| 32 | 心が和むはじめてのパステルアート教室 | パステルを削り、指で思いのままに描くパステルアートを体験できるイベント | 15 | | | | | | | ■ | アート |
| 33 | ランニングクリニック「走るからだづくりⅠ」 | ランニング初級者～中級者向けのランニング講座(座学・実技ともにあり) | 70 | | | ■ | | | | | |
| 34 | 週末体験プログラム(7月) | 勾玉づくりや遣唐使船の絵付け体験、古代衣装体験などなたでも楽しめるイベント | 99 | ■ | | | | | | | |
| 35 | 南門御用材を使用した木製コースターづくり | 南門建築材(吉野ヒノキ)を使って、木製コースターを作るイベント | 10 | ■ | | | | | | | |
| 36 | 平城京歴史講座「古建築の見方、門の色々」 | 平城京研究機関や平城宮跡内で活動している方にお話をしてもらった講座 | 72 | ■ | | | | | | | |
| 37 | 企画展「美しき野鳥の楽園 奈良・平城宮跡」 | 奈良県内で撮影した野鳥の写真と、ツバメのねぐら入りに関する作品を展示 | 33,815 | ■ | | | | | | | |
| 38 | 平城宮跡歴史公園ガイドとめぐる「朱雀門ひろば」(7月) | 一般来館者向けに実施する朱雀門ひろばをめぐるとツアーガイド | 5 | | | | | | | ■ | ガイド |
| 39 | ツバメクラフトづくり | プログラムを通じて平城宮跡内に生息する生きものについて学ぶイベント | 47 | | | | | ■ | | | |
| 40 | 展示室で〇〇をさがせ! | 平城宮跡資料館と連携した相互をめぐると館内探索イベント | 2,827 | ■ | | | | | | | |
| 41 | ランニングクリニック「走るからだづくりⅡ」 | ランニング初級者～中級者向けのランニング講座(座学・実技ともにあり) | 60 | | | ■ | | | | | |
| 42 | 天然香料を使った蚊取り線香づくり | 「蚊取り線香」を天然香料を使って作るイベント | 8 | | | | | | | ■ | 季節イベント |
| 43 | 平城宮跡の夏 日本のクワガタ展 | 野外ギネスや雌雄同体などの珍しいクワガタなど1,100頭以上の昆虫標本を展示 | 27,185 | | | | | ■ | | | |
| 44 | ミニ行燈づくり | プラスチックの球体に和紙を貼り付け、自分だけのミニ行燈を作るイベント | 18 | | | | | | | ■ | クラフト |
| 45 | 週末体験プログラム(8月) | 勾玉づくりや遣唐使船の絵付け体験、古代衣装体験などなたでも楽しめるイベント | 126 | ■ | | | | | | | |
| 46 | 平城宮跡・ツバメのねぐら入り探鳥会 | 平城宮跡の夏の風物詩を観察するイベント | 300 | | | | | ■ | | | |
| 47 | 平城京歴史講座「平城京左京九条三坊五・六坪の発掘調査」 | 平城京研究機関や平城宮跡内で活動している方にお話をしてもらった講座 | 44 | ■ | | | | | | | |

| No. | イベント・プログラムの名称 | 概要 | 参加者数 | 分野 | | | | | | | |
|-----|--|--|--------|----|------|---|---|---|---|-----|---------------|
| | | | | ① | ② | ③ | ④ | ⑤ | ⑥ | その他 | |
| | | | | ⑦ | 具体内容 | | | | | | |
| 48 | カヤネズミのボンボンづくり | プログラムを通じて平城宮跡内に生息する生きものについて学ぶイベント | 41 | | | | | ■ | | | |
| 49 | 平城宮あかりのタペ | 公園の夜間利用を促進するための灯りをテーマにしたイベント | 1,001 | | | | | | | ■ | 夜間開館イベント |
| 50 | 和紙の蓄光折り紙づくり | 和紙を利用した蓄光折り紙で鶴などを折るイベント | 199 | | | | | | | ■ | クラフト |
| 51 | 環境教育プログラム「ツバメプログラム体験会」 | 身体を使って鳥になりきり、渡りなど体験するイベント | 17 | | | | | ■ | | | |
| 52 | 環境教育プログラム「鳥編指導者養成講座」 | 鳥の生態や習性などを理解し、鳥との付き合い方などを学ぶことで自然や環境のために行動することが出来る人材を育成する講座 | 8 | | | | | ■ | | | |
| 53 | 天平たなばた祭り | 旧暦7月7日(現在の8月頃)、奈良時代に平城京で盛んに行われた祭りが起源となる大規模集客イベント | 37,000 | | | | ■ | | | | |
| 54 | シクロポリタンで宮跡を巡ろう! | 専門スタッフが運転する三輪自転車で平城宮跡内を巡るイベント | 16 | | | | | | | ■ | ガイド |
| 55 | ランニングクリニック「長く走ろうⅠ」 | ランニング初級者～中級者向けのランニング講座(座学・実技ともにあり) | 72 | | | ■ | | | | | |
| 56 | 週末体験プログラム(9月) | 勾玉づくりや遣唐使船の絵付け体験、古代衣装体験などどなたでも楽しめるイベント | 122 | ■ | | | | | | | |
| 57 | 光る風車づくり | 光る和紙折り紙を使って風車を作るイベント | 43 | | | | | | | ■ | クラフト |
| 58 | 平城京歴史講座「正倉院を探求する」 | 平城京研究機関や平城宮跡内で活動している方にお話をしてもらった講座 | 63 | ■ | | | | | | | |
| 59 | 平城宮跡歴史公園ガイドとめぐる「朱雀門ひろば」(9月) | 一般来館者向けに実施する朱雀門ひろばをめぐるツアーガイド | 7 | | | | | | | ■ | ガイド |
| 60 | 公園フォトコンテスト2018入選作品展/第42回明日香路を写そう写真コンクール入賞作品展 | 昨年開催した公園フォトコンテストと写真コンクールの入賞作品を展示 | 11,830 | | | | | | | ■ | 写真展示 |
| 61 | 国営飛鳥歴史公園 平城宮跡歴史公園フォトコンテスト2019 | 写真を通じて公園の良さを発信するアプリ等を使ったフォトコンテスト | 160 | | | | | | | ■ | フォトコンテスト(WEB) |
| 62 | 南門復元特別企画講演会「建築に木を活かす」 | 南門復元工事の普及啓発を目的とした講演会 | 56 | ■ | | | | | | | |
| 63 | 「あそびの翼を持とう!」～和風作りワークショップ | 竹ひごと吉野和紙を使って日本の伝統的な和風を作るイベント | 15 | | | | | | | ■ | 季節イベント |
| 64 | パーソナルモビリティによる園内ツアー | パーソナルモビリティに乗って平城宮跡内をめぐるイベント | 24 | | | | | | | ■ | ガイド |
| 65 | みんなで観て聞いてふれてみよう! 日本伝統の雅楽体験 | 雅楽を聞いた後に、演奏に使われる楽器や実際の装束にふれるイベント | 16 | ■ | | | | | | | |
| 66 | 第28回春日大社・奈良県切花品評会 優秀作品展 | 品評会の優秀作品を平城宮いざない館内に展示 | 1,230 | | | | | | | ■ | 生花の展示 |
| 67 | 週末体験プログラム(10月) | 勾玉づくりや遣唐使船の絵付け体験、古代衣装体験などどなたでも楽しめるイベント | 114 | ■ | | | | | | | |
| 68 | ランニングクリニック「長く走ろうⅡ」 | ランニング初級者～中級者向けのランニング講座(座学・実技ともにあり) | 65 | | | ■ | | | | | |
| 69 | 草木染めワークショップ | 園内の草木を使ってストールを染色するイベント | 13 | ■ | | | | | | | |
| 70 | 奈良筆づくり | 筆発祥の地 奈良で自分だけの奈良筆を作るイベント | 14 | ■ | | | | | | | |
| 71 | 愛犬と一緒に上手な暮らし方教室 | 愛犬との上手な暮らし方や公共の場でのマナーについて学ぶイベント | 34 | | | | | | | ■ | マナーアップ講習 |

| No. | イベント・プログラムの名称 | 概要 | 参加者数 | 分野 | | | | | | | |
|-----|-------------------------------------|--|--------|----|------|---|---|---|---|-----|--------|
| | | | | ① | ② | ③ | ④ | ⑤ | ⑥ | その他 | |
| | | | | ⑦ | 具体内容 | | | | | | |
| 72 | 生物多様性特別講演会～英国王立キュー植物園・春日山原始林～ | 生物多様性について専門家にお話しいただく講演会 | 52 | | | | | ■ | | | |
| 73 | 英国王立キュー植物園山中麻須美先生によるボタニカルアート教室(初級編) | 英国王立キュー植物園の公認植物画家によるボタニカルアート教室 | 21 | | | | | | | ■ | アート |
| 74 | みつきうまし祭り | 奈良の酒と食を味わい、花を愛で古代行事や歌舞音曲を楽しむ秋祭りイベント | 24,000 | | | | ■ | | | | |
| 75 | 企画展「奈良時代の即位式と大嘗祭」 | 奈良時代の即位式と大嘗祭に関するパネル展 | 48,475 | ■ | | | | | | | |
| 76 | 心が和むはじめてのパステルアート教室 | パステルを削り、指で思いのままに描くパステルアートを体験できるイベント | 12 | | | | | | | ■ | アート |
| 77 | 平城宮跡歴史公園ガイドとめぐる「朱雀門ひろば」(10月) | 一般来館者向けに実施する朱雀門ひろばをめぐるツアーガイド | 2 | | | | | | | ■ | ガイド |
| 78 | 万葉蹴鞠体験教室 | 蹴鞠の体験を通して伝統妙技をサッカー感覚で楽しんでもらう体験イベント | 29 | ■ | | | | | | | |
| 79 | ハロウィーンパレード | 仮装した参加者(小学生まで)が復原遣唐使船をスタートし朱雀大路周辺をパレード | 20 | | | | | | | ■ | 季節イベント |
| 80 | 吉野手漉き和紙体験 | 吉野和紙の手漉きを体験しながら自分だけのオリジナルハガキを作るイベント | 12 | ■ | | | | | | | |
| 81 | 週末体験プログラム(11月) | 勾玉づくりや遣唐使船の絵付け体験、古代衣装体験などなたでも楽しめるイベント | 142 | ■ | | | | | | | |
| 82 | つくって楽しい、食べておいしい、自分だけの飾り巻き寿司をつくろう! | 奈良県産の食材を利用して、カヤネズミをモチーフにした飾り巻き寿司を作るイベント | 24 | | | | | | | ■ | 食の体験 |
| 83 | 朱雀門を見渡す 野外ヨーガ | 朱雀門を見ながら外ヨーガを楽しむイベント | 10 | | | ■ | | | | | |
| 84 | 平城京歴史講座「あなたの知らない奈良の鹿」 | 平城京研究機関や平城宮跡内で活動している方にお話をしてもらう講座 | 31 | ■ | | | | | | | |
| 85 | どんぐりひろい大会in平城宮跡 | 平城宮跡内でひろったどんぐりを奈良公園の鹿の餌として寄贈するイベント | 157 | | | | | | | ■ | 季節イベント |
| 86 | 平城宮跡歴史公園ガイドとめぐる「朱雀門ひろば」(11月) | 一般来館者向けに実施する朱雀門ひろばをめぐるツアーガイド | 11 | | | | | | | ■ | ガイド |
| 87 | パーソナルモビリティによる園内ツアー | パーソナルモビリティに乗って平城宮跡内をめぐるイベント | 30 | | | | | | | ■ | ガイド |
| 88 | 南門建築木材でオリジナルグッズをつくろう!「コースターづくり」 | 復原工事中の南門工事現場から発生した建築木材を使ってコースターを作るイベント | 6 | ■ | | | | | | | |
| 89 | 週末体験プログラム(12月) | 勾玉づくりや遣唐使船の絵付け体験、古代衣装体験などなたでも楽しめるイベント | 201 | ■ | | | | | | | |
| 90 | 南門建築木材でオリジナルグッズをつくろう!「カーネーションづくり」 | 復原工事中の南門工事現場から発生した建築木材を使ってカーネーションを作るイベント | 8 | ■ | | | | | | | |
| 91 | 3Dプリンターで干支フィギュアをつくろう! | CGソフトと3Dプリンターを使用して自分だけの干支を作るイベント | 23 | | | | | | | ■ | クラフト |
| 92 | 企画展「絵画で見る奈良の伝統ある祭りと行事」 | 奈良県内で行われる祭りや行事を絵画で楽しむことができる企画展 | 30,659 | | | | ■ | | | | |
| 93 | 平城京歴史講座「みやこからまちへ 平城京のその後」 | 平城京研究機関や平城宮跡内で活動している方にお話をしてもらう講座 | 64 | ■ | | | | | | | |
| 94 | 平城宮跡歴史公園ガイドとめぐる「朱雀門ひろば」(12月) | 一般来館者向けに実施する朱雀門ひろばをめぐるツアーガイド | 5 | | | | | | | ■ | ガイド |
| 95 | 特別法話「奈良時代の宮中行事」 | 奈良時代の宮中行事の文脈について社寺住職にお話しいただく講演会 | 15 | ■ | | | | | | | |

| No. | イベント・プログラムの名称 | 概要 | 参加者数 | 分野 | | | | | | | その他 | |
|-----|--------------------------------|--|---------|----|---|---|---|---|---|----|------|---------|
| | | | | ① | ② | ③ | ④ | ⑤ | ⑥ | ⑦ | 具体内容 | |
| | | | | | | | | | | | | |
| 96 | 奈良クラブふれあいサッカー教室in朱雀門ひろば | 地元サッカーチーム「奈良クラブ」の選手とふれあうことができる子ども向けサッカー教室 | 29 | | | ■ | | | | | | |
| 97 | 已書でメッセージカードを描こう | 筆ペンを使って楽しく自分らしい字でメッセージカードを描くイベント | 8 | | | | | | | | ■ | 季節イベント |
| 98 | 奈良のお話紙芝居と年賀状づくり | 奈良の昔話の紙芝居を楽しんだ後に、干支にちなんだカヤネズミの年賀状を作るイベント | 6 | | | | | | | | ■ | 季節イベント |
| 99 | 雪だるまボンボンづくり | 毛糸を使って雪だるまのボンボンを作るイベント | 26 | | | | | | | | ■ | クラフト |
| 100 | 体験してみよう！ 空と雲のふしぎ | 実験をまじえながら空の現象について学び体感するイベント | 18 | | | | | | | | ■ | 実験・観察 |
| 101 | ミニ門松をつくろう！ | 竹や松を使って手のひらサイズのミニ門松を作るイベント | 58 | | | | | | | | ■ | 季節イベント |
| 102 | 「平城宮、空へのいざない」(風の展示) | 干支が描かれた日本各地の凧など24点の展示 | 17,462 | | | | | | | | ■ | 季節イベント |
| 103 | 週末体験プログラム(1月) | 勾玉づくりや遣唐使船の絵付け体験、古代衣装体験などどなたでも楽しめるイベント | 75 | ■ | | | | | | | | |
| 104 | 南門建築木材を使ったレリーフづくり | 南門建築木材を使用し、和紙やドライフラワーなどで装飾したレリーフを作るイベント | 18 | | | | | | | | ■ | アートクラフト |
| 105 | 平城京歴史講座「西大寺金堂院とその周辺の発掘調査」 | 平城京研究機関や平城宮跡内で活動している方にお話をしてもらおう講座 | 56 | ■ | | | | | | | | |
| 106 | 平城宮跡歴史公園ガイドとめぐる「朱雀門ひろば」(1月) | 一般来館者向けに実施する朱雀門ひろばをめぐるツアーガイド | 5 | | | | | | | | ■ | ガイド |
| 107 | 和風作り | 完成した和風に絵付けしていただくの簡単なコースと骨組みから作る本格的なコースの2つの和風作りイベント | 44 | | | | | | | | ■ | 季節イベント |
| 108 | 早川和子先生の復原画ワークショップ | 専門家より復原画の基礎を学ぶイベント | 15 | | | | | | | | ■ | アート |
| 109 | 大立山まつり2020 奈良ちとせ祝ぐ寿ぐまつり | 世界遺産・平城宮跡で、古代から今へと続く奈良を満喫できるお祭りイベント | 21,367 | | | | ■ | | | | | |
| 110 | エンターテインメントツアーライド | シクロポリタンに乗って、広い宮跡内を物語を聞きながら楽しむことができるイベント | 22 | | | | | | | | ■ | ガイド |
| 111 | 企画展関連イベント 川瀬忠氏ギャラリートーク | 企画展の作品制作者である川瀬忠氏によるギャラリートーク | 30 | ■ | | | | | | | | |
| 112 | 節分企画 ミニ鬼瓦&鬼瓦張り子お面絵付け体験 | 平城宮跡や法華寺で出土した鬼瓦をモチーフにしたミニ鬼瓦作りや鬼瓦お面に絵付けをするイベント | 40 | ■ | | | | | | | | |
| 113 | 平城京歴史講座「平城宮北方の苑池-松林苑の範囲とその実態-」 | 平城京研究機関や平城宮跡内で活動している方にお話をしてもらおう講座 | 98 | ■ | | | | | | | | |
| 114 | 平城宮跡歴史公園ガイドとめぐる「朱雀門ひろば」(2月) | 一般来館者向けに実施する朱雀門ひろばをめぐるツアーガイド | 5 | | | | | | | | ■ | ガイド |
| 115 | 平城宮跡 水鳥探鳥会 | 平城宮跡内で見られる水鳥の観察をするイベント | 52 | | | | | ■ | | | | |
| 116 | フォトコンテスト2019入賞作品展示 | フォトコンテストで入選した作品14点を平城宮いざない館内に展示 | 4,785 | | | | | | | | ■ | 写真展示 |
| 117 | 週末体験プログラム(2月) | 勾玉づくりや遣唐使船の絵付け体験、古代衣装体験などどなたでも楽しめるイベント | 10 | ■ | | | | | | | | |
| 118 | 講演会「平城京と西大寺とのゆかり」 | 平城京と西大寺のゆかりをテーマとした関係者によるトークセッションイベント | 82 | ■ | | | | | | | | |
| 計 | | | 637,181 | 46 | 0 | 6 | 6 | 9 | 1 | 50 | | |

実施行催事等実績(平城宮跡区域)

平成30年度

①歴史学習②子育て支援③健康スポーツ
④地域行事等⑤環境保全・自然観察⑥防災

| No. | イベント・プログラムの名称 | 概要 | 参加者数 | 分野 | | | | | | | | |
|-----|--------------------------------|--|---------|----|------|---|---|---|---|-----|---|------|
| | | | | ① | ② | ③ | ④ | ⑤ | ⑥ | その他 | | |
| | | | | ⑦ | 具体内容 | | | | | | | |
| 1 | 開園特別体験プログラム | 勾玉づくりや遣唐使船の絵付け体験、古代衣装体験などなたでも楽しめるイベント | 481 | ■ | | | | | | | | |
| 2 | 開園特別企画展「国営公園展」 | 全国の国営公園を紹介する企画展 | 150,713 | ■ | | | | | | | | |
| 3 | 開園特別イベント「古代衣装ファッションショー・トークショー」 | 一般公募した方に古代衣装を着てもらうファッションショーとトークイベント | 250 | ■ | | | | | | | | |
| 4 | 開園特別イベント「古代衣装展示」 | 古代衣装ファッションショーにて使用した衣装の一部を展示する企画展 | 42,064 | ■ | | | | | | | | |
| 5 | 県民クリーン大会 | 県民参加の平城宮跡内のクリーン活動 | 150 | | | | ■ | | | | | |
| 6 | 開園特別イベント「アルバムカフェ」 | チェキを使って撮った写真をマスキングテープなどを使ってデコレーションし、オリジナルアルバムを作るイベント | 2 | ■ | | | | | | | | |
| 7 | 週末体験プログラム(4月) | 勾玉づくりや遣唐使船の絵付け体験、古代衣装体験などなたでも楽しめるイベント | 405 | ■ | | | | | | | | |
| 8 | 開園特別法話「平城宮と海龍王寺」 | 周辺社寺の住職などをお迎えし、お話をしてもらいイベント | 30 | ■ | | | | | | | | |
| 9 | 開園特別イベント「天平くみひもワークショップ」 | 奈良時代以前より行われていたループ操作法により、くみひもストラップを作るイベント | 25 | ■ | | | | | | | | |
| 10 | シクロポリタン周遊ガイド | 専門スタッフが運転する三輪自転車で平城宮跡内を巡るイベント | 9 | | | | | | | | ■ | ガイド |
| 11 | 開園特別イベント「大道芸人パフォーマンス」 | 奈良時代のにぎわいを再現することを目的に行う大道芸人によるパフォーマンスショー | 392 | | | | | | | | ■ | 観覧 |
| 12 | こども工作広場 | GW期間中に来園する方向けに誰にでもできる簡単な工作(主にペーパークラフト)を楽しんでもらうイベント | 656 | | | | | | | | ■ | クラフト |
| 13 | 週末体験プログラム(5月) | 勾玉づくりや遣唐使船の絵付け体験、古代衣装体験などなたでも楽しめるイベント | 122 | ■ | | | | | | | | |
| 14 | 週末体験プログラム(6月) | 勾玉づくりや遣唐使船の絵付け体験、古代衣装体験などなたでも楽しめるイベント | 162 | ■ | | | | | | | | |
| 15 | 特別法話「平城京と大安寺」 | 周辺社寺の住職などをお迎えし、お話をしてもらいイベント | 22 | ■ | | | | | | | | |
| 16 | 平城京歴史講座「出土瓦が伝える古代の歴史」 | 平城京研究機関や平城宮跡内で活動している方にお話をしてもらい講座 | 77 | ■ | | | | | | | | |
| 17 | 3Dプリンターで似顔絵フィギュアづくり | CGソフトと3Dプリンターで自分だけの似顔絵フィギュアを作るイベント | 8 | | | | | | | | ■ | クラフト |
| 18 | 天然香料で作る香袋づくり | 天然香料を調合し、オリジナル香袋を作るイベント | 4 | ■ | | | | | | | | |
| 19 | ランニングクリニック「走るからだづくりⅠ」 | ランニング初級者～中級者向けのランニング講座(座学・実技ともにあり) | 94 | | | ■ | | | | | | |
| 20 | 週末体験プログラム(7月) | 勾玉づくりや遣唐使船の絵付け体験、古代衣装体験などなたでも楽しめるイベント | 43 | ■ | | | | | | | | |
| 21 | 平城京歴史講座「正倉院に伝わる秘密の厨子」 | 平城京研究機関や平城宮跡内で活動している方にお話をしてもらい講座 | 36 | ■ | | | | | | | | |
| 22 | カヤネズミのポンポンづくり | プログラムを通じて平城宮跡内に生息する生きものについて学ぶイベント | 33 | | | | | ■ | | | | |
| 23 | 奈良の昔ばなしを楽しもう | 奈良県に伝わる昔話や民話を上映するイベント | 84 | ■ | | | | | | | | |

| No. | イベント・プログラムの名称 | 概要 | 参加者数 | 分野 | | | | | | | | |
|-----|-----------------------------------|--|--------|----|---|---|---|---|---|-----|--------|---------------|
| | | | | ① | ② | ③ | ④ | ⑤ | ⑥ | その他 | | |
| | | | | | | | | | | | ⑦ 具体内容 | |
| 24 | 平城京の動物をさがせ！ | 平城宮いざない館内の壁面イラスト等に描かれている任意の動物を探し館内周遊イベント | 2,521 | ■ | | | | | | | | |
| 25 | 「時のパッチワーク」on平城宮跡歴史公園 | 奈良女子大学の学生たちによる「時」の風景づくりをテーマにしたアート作品を展示 | 28,723 | | | | | | | | ■ | アート作品展示 |
| 26 | ランニングクリニック「走るからだづくりⅡ」 | ランニング初級者～中級者向けのランニング講座(座学・実技ともにあり) | 62 | | | ■ | | | | | | |
| 27 | ツバメのクラフトづくり | プログラムを通じて平城宮跡内に生息する生きものについて学ぶイベント | 83 | | | | | ■ | | | | |
| 28 | 週末体験プログラム(8月) | 勾玉づくりや遣唐使船の絵付け体験、古代衣装体験などどなたでも楽しめるイベント | 67 | ■ | | | | | | | | |
| 29 | ミニ風船行燈づくり | 風船を用いて小さな行燈を作るイベント | 20 | | | | | | | | ■ | クラフト |
| 30 | 特別法話「平城京と元興寺」 | 周辺社寺の住職などをお迎えし、お話をしてもらいイベント | 28 | ■ | | | | | | | | |
| 31 | ツバメのねぐら入り観察会 | 平城宮跡の夏の風物詩を観察するイベント | 250 | | | | | ■ | | | | |
| 32 | 平城宮あかりのタペ | 公園の夜間利用を促進するための灯りをテーマにしたイベント | 6,524 | | | | | | | | ■ | 夜間開館イベント |
| 33 | 和紙の蓄光折り紙づくり | 和紙を利用した蓄光折り紙で鶴などを折るイベント | 169 | | | | | | | | ■ | クラフト |
| 34 | メッセージ行燈づくり | 公園来園者に書いてもらったメッセージを行燈に貼って展示 | 167 | | | | | | | | ■ | クラフト展示 |
| 35 | 平城京歴史講座「平城京造営と古墳」 | 平城京研究機関や平城宮跡内で活動している方にお話をしてもらい講座 | 95 | ■ | | | | | | | | |
| 36 | ランニングクリニック「長く走ろうⅠ」 | ランニング初級者～中級者向けのランニング講座(座学・実技ともにあり) | 47 | | | ■ | | | | | | |
| 37 | 岡田庄三写真展「平城宮跡の今昔」 | 平城宮跡を長年にわたり撮影してきた岡田庄三氏の写真展 | 87,373 | ■ | | | | | | | | |
| 38 | 国営飛鳥歴史公園 平城宮跡歴史公園フォトコンテスト2018 | 写真を通じて公園の良さを発信するアプリ等を使ったフォトコンテスト | 202 | | | | | | | | ■ | フォトコンテスト(WEB) |
| 39 | 天平たなばた祭り | 旧暦7月7日(現在の8月頃)、奈良時代に平城京で盛んに行われた祭りが起源となる大規模集客イベント | 40,500 | | | | ■ | | | | | |
| 40 | シクロポリタンで宮跡を巡ろう！ | 専門スタッフが運転する三輪自転車です平城宮跡内を巡るイベント | 16 | | | | | | | | ■ | ガイド |
| 41 | ミニ歴史講座「日本酒の歴史(発祥の地“奈良”)」 | 奈良時代からある古代のお酒をテーマにした講座 | 58 | ■ | | | | | | | | |
| 42 | 講演会 平城宮跡 復原「古都奈良の歴史建築復元」 | 南門復原工事の普及啓発を目的とした講演会 | 65 | ■ | | | | | | | | |
| 43 | 週末体験プログラム(9月) | 勾玉づくりや遣唐使船の絵付け体験、古代衣装体験などどなたでも楽しめるイベント | 121 | ■ | | | | | | | | |
| 44 | 蓄光折り紙づくり | 蓄光折り紙で鶴やお化けを折るイベント | 34 | | | | | | | | ■ | クラフト |
| 45 | 「ミニ海獣葡萄鏡みがき体験」 | 国営飛鳥歴史公園「高松塚古墳」から出土した海獣葡萄鏡のレプリカを磨くイベント | 28 | ■ | | | | | | | | |
| 46 | 愛犬との絆が深まる散歩のしかた講習会 | 公園内での愛犬との上手な過ごし方を学んでいただく講習会 | 72 | | | | | | | | ■ | マナーアップ講習 |
| 47 | 秋の園芸講座「秋まき野菜の育て方」 | 秋まき野菜の上手な育て方について学んでいただく講座 | 10 | | | | | | | | ■ | 園芸講座 |
| 48 | つくって楽しい、食べておいしい、自分だけの飾り巻き寿司をつくろう！ | 奈良県産の食材を利用して、カヤネズミをモチーフにした飾り巻き寿司を作るイベント | 34 | | | | | | | | ■ | 食の体験 |

| No. | イベント・プログラムの名称 | 概要 | 参加者数 | 分野 | | | | | | | | |
|-----|-------------------------|--|--------|----|------|---|---|---|---|-----|--------|--|
| | | | | ① | ② | ③ | ④ | ⑤ | ⑥ | その他 | | |
| | | | | ⑦ | 具体内容 | | | | | | | |
| 49 | ランニングクリニック「長く走ろうⅡ」 | ランニング初級者～中級者向けのランニング講座(座学・実技ともにあり) | 39 | | | ■ | | | | | | |
| 50 | 保山耕一映像展「奈良、時の雫」 | テレビカメラマンとして世界中の自然や文化遺産を撮影してきた保山耕一氏の映像作品展 | 61,773 | ■ | | | | | | | | |
| 51 | 週末体験プログラム(10月) | 勾玉づくりや遣唐使船の絵付け体験、古代衣装体験などなたでも楽しめるイベント | 246 | ■ | | | | | | | | |
| 52 | 保山耕一トークイベント | 映像作家保山耕一氏の作品上映とトークショーの二本立てイベント | 127 | ■ | | | | | | | | |
| 53 | 早川和子ギャラリートーク | 平城宮いざない館内の壁面イラストを描いた早川和子氏によるギャラリートーク | 25 | ■ | | | | | | | | |
| 54 | 柿の葉寿司づくり体験 | ならの名産「柿の葉」寿司を作る食の体験プログラム | 3 | | | | | | | ■ | 食の体験 | |
| 55 | 平城京歴史講座「いざない館の地下を掘る」 | 平城京研究機関や平城宮跡内で活動している方にお話をしてもらう講座 | 83 | ■ | | | | | | | | |
| 56 | 心が和むはじめてのバステルアート教室 | バステルを削り、指で思いのままに描くバステルアートを体験できるイベント | 10 | | | | | | | ■ | アート | |
| 57 | みつきうまし祭り | 奈良の酒と食を味わい、花を愛で古代行事や歌舞音曲を楽しむ秋祭りイベント | 26,500 | | | | ■ | | | | | |
| 58 | フォトカルチャー教室 | カメラの撮影技術やマナーについて学ぶ実践講習会 | 3 | | | | | | | ■ | 写真講座 | |
| 59 | 朱雀門を見渡す 野外ヨガ | 朱雀門を見ながら外ヨガを楽しむイベント | 15 | | | ■ | | | | | | |
| 60 | 週末体験プログラム(11月) | 勾玉づくりや遣唐使船の絵付け体験、古代衣装体験などなたでも楽しめるイベント | 340 | ■ | | | | | | | | |
| 61 | 「奈良墨」を使ったお習字講座 | 筆の持ち方や書き方などのお習字の基本を学んでいただくための講座 | 16 | ■ | | | | | | | | |
| 62 | 平城京歴史講座「平城天皇」 | 平城京研究機関や平城宮跡内で活動している方にお話をしてもらう講座 | 76 | ■ | | | | | | | | |
| 63 | 古都奈良ウォーキングイベント「平城宮跡を巡る」 | 往時を偲ぶことができる平城宮跡内をめぐる約5kmのウォーキングイベント | 227 | ■ | | | | | | | | |
| 64 | 週末体験プログラム(12月) | 勾玉づくりや遣唐使船の絵付け体験、古代衣装体験などなたでも楽しめるイベント | 159 | ■ | | | | | | | | |
| 65 | 特別な年賀状づくり～木簡はがきで描こう～ | 木の風合いを残す木簡はがきを使って特別な年賀状を描くイベント | 31 | | | | | | | ■ | 季節イベント | |
| 66 | 平城京歴史講座「考古資料を展示する」 | 平城京研究機関や平城宮跡内で活動している方にお話をしてもらう講座 | 51 | ■ | | | | | | | | |
| 67 | お正月寄せ植え盆栽づくり | おめでたい材料を使った寄せ植え盆栽をつることができるイベント | 3 | | | | | | | ■ | 季節イベント | |
| 68 | 奈良クラブふれあいサッカー教室in朱雀門ひろば | 地元サッカーチーム「奈良クラブ」の選手とふれあうことができる子ども向けサッカー教室 | 28 | | | ■ | | | | | | |
| 69 | 千支の竹細工「いのしし」づくり | 竹を使って翌年の千支であるいのししの置物を作るイベント | 9 | | | | | | | ■ | クラフト | |
| 70 | 雪だるまポンポンづくり | 毛糸を使って雪だるまのポンポンを作るイベント | 28 | | | | | | | ■ | クラフト | |
| 71 | 3Dプリンターで千支フィギュアをつろう! | CGソフトと3Dプリンターを使用して自分だけの千支(イノシシ)を作るイベント | 23 | | | | | | | ■ | クラフト | |
| 72 | 和風の展示「空への憧憬～風師岡篤毅の世界」 | 日本の伝統的な和風を現代的な素材を使い独自の製法で今に甦らせる風師 岡篤毅氏の作品を展示 | 18,374 | ■ | | | | | | | | |
| 73 | 初風作りワークショップ!! | 新年の初めに自由に思い思いの絵を描き、和風を作るイベント | 37 | | | | | | | ■ | 季節イベント | |

| No. | イベント・プログラムの名称 | 概要 | 参加者数 | 分野 | | | | | | | | |
|-----|---------------------------|--|--------|----|------|---|---|---|---|-----|---------|--|
| | | | | ① | ② | ③ | ④ | ⑤ | ⑥ | その他 | | |
| | | | | ⑦ | 具体内容 | | | | | | | |
| 74 | 週末体験プログラム(1月) | 勾玉づくりや遣唐使船の絵付け体験、古代衣装体験などなたでも楽しめるイベント | 173 | ■ | | | | | | | | |
| 75 | 平城京歴史講座「平城京の万葉歌」 | 平城京研究機関や平城宮跡内で活動している方にお話をしてもらった講座 | 48 | ■ | | | | | | | | |
| 76 | 心が和むはじめてのバスTELアート教室 | バスTELを削り、指で思いのままに描くバスTELアートを体験できるイベント | 19 | | | | | | | ■ | アート | |
| 77 | 大立山まつり2019「奈良ちとせ祝い寿ぐまつり」 | 世界遺産・平城宮跡で、古代から今へと続く奈良を満喫できるお祭りイベント | 23,088 | | | | ■ | | | | | |
| 78 | 企画展「再現衣装を見る」 | 礼服や冕服の展示や奈良の伝統行事・芸能を紹介する写真展 | 22,836 | ■ | | | | | | | | |
| 79 | 草木染めワークショップ | 園内の草木を使ってストールを染色するイベント | 11 | ■ | | | | | | | | |
| 80 | 自分だけの香袋をつくろう！ | 天然香料を調合し、オリジナル香袋を作るイベント | 3 | ■ | | | | | | | | |
| 81 | シクロポリタンで宮跡を巡ろう！ | 専門スタッフが運転する三輪自転車で平城宮跡内を巡るイベント | 11 | | | | | | | ■ | ガイド | |
| 82 | 平城京風の展示 | 大立山まつり2019の中で二条大路で揚げた「平城京風」を平城宮いざない館内に展示 | 30,196 | ■ | | | | | | | | |
| 83 | 週末体験プログラム(2月) | 勾玉づくりや遣唐使船の絵付け体験、古代衣装体験などなたでも楽しめるイベント | 65 | ■ | | | | | | | | |
| 84 | 平城宮跡 水鳥探鳥会 | 平城宮跡内で見られる水鳥の観察をするイベント | 65 | | | | | ■ | | | | |
| 85 | フォトコンテスト2018入賞作品展示 | フォトコンテストで入選した作品14点を平城宮いざない館内に展示 | 4,533 | | | | | | | ■ | 写真展示 | |
| 86 | 平城京歴史講座「平城京羅城門周辺の復原」 | 平城京研究機関や平城宮跡内で活動している方にお話をしてもらった講座 | 66 | ■ | | | | | | | | |
| 87 | みんなで観て聞いてふれてみよう！日本伝統の雅楽体験 | 雅楽を聞いた後に、演奏に使われる楽器や実際の装束にふれるイベント | 16 | ■ | | | | | | | | |
| 88 | 南門復原特別企画講演会「吉野の森」 | 南門復原工事の普及啓発を目的とした講演会 | 160 | ■ | | | | | | | | |
| 89 | 週末体験プログラム(3月) | 勾玉づくりや遣唐使船の絵付け体験、古代衣装体験などなたでも楽しめるイベント | 413 | ■ | | | | | | | | |
| 90 | 平城京歴史講座「古代国家形成にかかわった氏族たち」 | 平城京研究機関や平城宮跡内で活動している方にお話をしてもらった講座 | 55 | ■ | | | | | | | | |
| 91 | カヤネズミのポンポンづくり | プログラムを通じて平城宮跡内に生息する生きものについて学ぶイベント | 8 | | | | | ■ | | | | |
| 92 | 開園1周年企画展「美しき日本」 | 日本が持つ美しさを改めて奈良から発信する写真・映像展 | 10,675 | ■ | | | | | | | | |
| 93 | 草月流 奈良県支部展 | 草月流 奈良県支部と連携し竹や綿棒を使ったアート作品を展示 | 10,675 | | | | | | | ■ | アート作品展示 | |
| 94 | 開園記念1周年記念ツアーガイド | 平城宮跡歴史公園ガイドとともに平城宮跡とその周辺をめぐるガイドツアー | 12 | | | | | | | ■ | ガイド | |
| 95 | こども生け花教室 | 竹で作った花器を使用し花をいける子ども向けのイベント | 40 | ■ | | | | | | | | |
| 96 | 記念講演会 ～はじまりの都・平城京を語る～ | 公園開園1周年を記念した対談形式の講演会 | 180 | ■ | | | | | | | | |
| 97 | 天平くみひもストラップづくり | 奈良時代以前より行われていたループ操作法により、くみひもストラップを作るイベント | 36 | ■ | | | | | | | | |
| 98 | 奈良筆づくり | 筆発祥の地 奈良で自分だけの奈良筆を作るイベント | 14 | ■ | | | | | | | | |

| No. | イベント・プログラムの名称 | 概要 | 参加者数 | 分野 | | | | | | |
|-----|---------------|-------------------------------------|---------|----|---|---|---|---|---|-------|
| | | | | ① | ② | ③ | ④ | ⑤ | ⑥ | その他 |
| | | | | | | | | | | |
| 99 | パステルアート教室 | パステルを削り、指で思いのままに描くパステルアートを体験できるイベント | 20 | | | | | | | ■ アート |
| 計 | | | 574,775 | 54 | 0 | 6 | 4 | 5 | 0 | 30 |

精算報告書（令和2年度）

（単位：円）

| 経費区分 | 予定経費 (A) | 精算額 (B) | 過不足額 (A) - (B) | 備考 |
|------------------------|-------------|-------------|-------------------|----|
| 本業務全体のマネジメント 及び企画立案 | 265,175,652 | 265,175,652 | 0 | |
| 施設・設備維持修繕 | 48,997,025 | 48,997,025 | 0 | |
| 植物管理工 | 63,784,323 | 63,784,323 | 0 | |
| 小計 | 377,957,000 | 377,957,000 | 0 | |
| 一般管理費 | 36,659,000 | 36,659,000 | 0 | |
| 消費税 | 41,461,600 | 41,461,600 | 0 | |
| | | | | |
| 合計 | 456,077,600 | 456,077,600 | 0 | |

精算報告書（令和元年度）

（単位：円）

| 経費区分 | 予定経費 (A) | 精算額 (B) | 過不足額 (A) - (B) | 備考 |
|------------------------|-------------|-------------|-------------------|----|
| 本業務全体のマネジメント 及び企画立案 | 264,177,569 | 264,177,569 | 0 | |
| 施設・設備維持修繕 | 48,258,821 | 48,258,821 | 0 | |
| 植物管理工 | 62,960,610 | 62,960,610 | 0 | |
| 小計 | 375,397,000 | 375,397,000 | 0 | |
| 一般管理費 | 36,411,000 | 36,411,000 | 0 | |
| 消費税 | 36,919,480 | 36,919,480 | 0 | |
| | | | | |
| 合計 | 448,727,480 | 448,727,480 | 0 | |

精算報告書（平成30年度2月・3月）

（単位：円）

| 経費区分 | 予定経費（A） | 精算額（B） | 過不足額 | 備考 |
|----------------------------------|------------|------------|-----------|----|
| | | | （A） - （B） | |
| 本業務全体のマネジメント ト 企 画 立 案 及 び | 38,943,791 | 38,943,791 | 0 | |
| 施 設 ・ 設 備 維 持 修 繕 | 6,777,292 | 6,777,292 | 0 | |
| 植 物 管 理 工 | 7,527,917 | 7,527,917 | 0 | |
| 小 計 | 53,249,000 | 53,249,000 | 0 | |
| 一 般 管 理 費 | 5,162,000 | 5,162,000 | 0 | |
| 消 費 税 | 4,672,880 | 4,672,880 | 0 | |
| 計 | 63,083,880 | 63,083,880 | 0 | |

精算報告書（平成30年度4月～1月）

（単位：円）

| 経費区分 | 予定経費（A） | 精算額（B） | 過不足額 | 備考 |
|----------------------------------|-------------|-------------|-----------|----|
| | | | （A） - （B） | |
| 本業務全体のマネジメント ト 企 画 立 案 及 び | 239,009,550 | 239,009,550 | 0 | |
| 施 設 ・ 設 備 維 持 修 繕 | 43,880,446 | 43,880,446 | 0 | |
| 植 物 管 理 工 | 60,231,004 | 60,231,004 | 0 | |
| 小 計 | 343,121,000 | 343,121,000 | 0 | |
| 一 般 管 理 費 | 33,279,000 | 33,279,000 | 0 | |
| 消 費 税 | 30,112,000 | 30,112,000 | 0 | |
| 計 | 406,512,000 | 406,512,000 | 0 | |

□令和2年度 記者発表件数一覧（飛鳥区域）

| No. | 日時 | 記者発表内容 |
|-----|--------|----------------------|
| 1 | 10月19日 | 「飛鳥星まつり2020」新規開催します |
| 2 | 2月5日 | 「恋する飛鳥2021春」開催します |
| 3 | 3月16日 | 「恋する飛鳥2021春」企画展開催します |
| 4 | 3月16日 | 第27期飛鳥里山クラブ員募集！ |

□令和元年度 記者発表件数一覧（飛鳥区域）

| No. | 日時 | 記者発表内容 |
|-----|--------|--|
| 1 | 4月15日 | キトラ古墳壁画国宝答申および新元号「令和」改元記念特別イベント |
| 2 | 5月29日 | 万葉の植物『ササユリ』が咲き始めました |
| 3 | 6月21日 | 里山自然教室「ベニバナの染色体験」 |
| 4 | 6月24日 | 飛鳥の花だより「ハス・ベニバナ・アジサイ」 |
| 5 | 6月28日 | 市民参加活動『ヒガンバナ植え隊』募集中！ |
| 6 | 7月1日 | 7月20日 バーベキュー利用サービス開始 |
| 7 | 7月22日 | 甘樫丘花情報（ウバユリほか） |
| 8 | 8月5日 | 飛鳥の生きものウィークはじまりました |
| 9 | 8月20日 | ナンバンギセルが咲き始めました |
| 10 | 9月20日 | 『国宝壁画の乾拓体験』、ワークショップ 『作ってわかる！ミニチュア石室』を開催 |
| 11 | 10月30日 | 飛鳥スケッチコンクール作品展開催します |
| 12 | 11月12日 | まるっと飛鳥体験（11月16日・17日）高松塚古墳をテーマとした2つのイベント 『飛鳥時代の美～ベンガラ染め体験～』『空から古墳をしてみよう（16日のみ）』を新規開催 |
| 13 | 12月6日 | 第5回 飛鳥絵はがきコンテスト作品募集が始まります |
| 14 | 2月20日 | 「恋する飛鳥2020春」 飛鳥時代の衣装展～万葉集と恋～が始まります |
| 15 | 3月5日 | 飛鳥の春。花色いっぱい。 |
| 16 | 3月18日 | 「恋する飛鳥2020春」期間を延長して開催いたします。 |

□平成30年度 記者発表件数一覧（飛鳥区域）

| No. | 日時 | 記者発表内容 |
|-----|--------|--|
| 1 | 4月6日 | 飛鳥の終末期古墳をめぐるウォーキング |
| 2 | 4月23日 | 里山あそび広場2018春 |
| 3 | 4月23日 | 6-7月イベント情報 |
| 4 | 5月7日 | 第二回キトラ★農体験クラブ参加者募集 |
| 5 | 5月14日 | チェーンソーアート 実演と体験のご案内 |
| 6 | 5月14日 | 「古都・飛鳥散歩」参加者募集！ |
| 7 | 5月14日 | キトラ古墳壁画公開記念 「青勾玉とガラス玉の古代アクセサリーづくり」 |
| 8 | 5月28日 | 「クリーンウォーク」のお知らせ |
| 9 | 5月28日 | ササユリが咲き始めました |
| 10 | 5月28日 | 7-8月イベント情報 |
| 11 | 6月4日 | 国蝶オオムラサキの舞う里山づくり |
| 12 | 6月18日 | 公園ボランティアと明日香幼稚園の交流会 |
| 13 | 6月25日 | 里山自然教室「ベニバナの染色体験」 |
| 14 | 6月25日 | 7-9月イベント情報 |
| 15 | 7月2日 | 第25回 飛鳥スケッチコンクール作品募集始まります |
| 16 | 7月2日 | 飛鳥夏あそびの日2018 |
| 17 | 7月2日 | 天体望遠鏡製作教室 参加者募集開始 |
| 18 | 7月9日 | プチ・ボランティア体験ヒガンバナ植え隊 |
| 19 | 7月9日 | キトラ古墳壁画公開記念 「朱雀色のミニ勾玉アクセサリーづくり」 |
| 20 | 7月20日 | 甘樫丘でウバユリが咲き始めました |
| 21 | 7月30日 | 9-10月イベント情報 |
| 22 | 8月3日 | キトラde水遊び |
| 23 | 8月6日 | 第三回キトラ★農体験クラブ参加者募集 |
| 24 | 8月13日 | ひょうたん摘み取り体験しませんか |
| 25 | 8月20日 | ナンバンギセルが咲き始めました |
| 26 | 8月27日 | 10-11月イベント情報 |
| 27 | 9月3日 | 愛犬との絆が深まる散歩のしかた講習会 |
| 28 | 9月10日 | 同日開催！里山あそび広場・飛鳥光の回廊 |
| 29 | 9月14日 | ヒガンバナが咲き始めます |
| 30 | 9月19日 | ヒガンバナが見ごろを迎えます |
| 31 | 9月19日 | 高松塚古墳壁画・キトラ古墳壁画公開記念 「飛鳥オリジナルポストカードづくり」 |
| 32 | 9月26日 | 11-12月イベント情報 |
| 33 | 10月5日 | 貨幣を通じ飛鳥時代から奈良時代へ想いをはせる 「古代貨幣の根付づくり」 |
| 34 | 10月15日 | 秋の飛鳥で公園遊びを楽しむ 「まるっと飛鳥体験2018秋」を開催します！ |
| 35 | 10月22日 | キトラ古墳壁画体験館でのんびりと学ぶ！ 「キトラブックフェア」が始まります！ |
| 36 | 10月29日 | 飛鳥スケッチコンクール作品展 |
| 37 | 10月29日 | 12-1月イベント情報 |
| 38 | 11月5日 | 平成最後の秋を満喫！ 「恋する飛鳥フリーウォーク」 |
| 39 | 11月12日 | まるっと飛鳥体験2018秋 |
| 40 | 11月19日 | 「恋する飛鳥フリーウォーク」 大好評開催中！！ |
| 41 | 11月27日 | 1-2月イベント情報 |
| 42 | 12月3日 | 第4回 飛鳥絵はがきコンテスト作品募集始まります |
| 43 | 12月10日 | おいしく楽しく学ぼう 「古墳ケーキdeクリスマス」 |
| 44 | 12月17日 | 「よく飛ぶ紙飛行機づくり&バーチャル飛鳥京体験」12月22日から24日まで期間限定 開催します |
| 45 | 12月25日 | 2-3月イベント情報 |
| 46 | 1月15日 | 高松塚古墳壁画・キトラ古墳壁画公開記念 「飛鳥オリジナルポストカードづくり」 |
| 47 | 1月28日 | 3-4月イベント情報 |
| 48 | 2月1日 | 第一回キトラ★農体験クラブ参加者募集 |
| 49 | 2月1日 | 第25期 飛鳥里山クラブ受講生募集 |
| 50 | 2月4日 | 里山自然教室「炭焼窯の火入れ」 |
| 51 | 2月4日 | ～開園45周年記念～ 飛鳥歴史公園クイズ |
| 52 | 2月12日 | スイセンが咲き始めました |
| 53 | 3月11日 | 春の飛鳥で公園遊びを楽しむ 「まるっと飛鳥体験2019春」を開催します！ |
| 54 | 3月28日 | 甘樫丘の桜開花しました！ |

□令和2年度 記者発表件数一覧（平城宮跡区域）

| No. | リリース日 | 記者発表内容 |
|-----|--------|--|
| 1 | 9月15日 | 平城宮跡歴史公園×奈良女子大学 バーチャル槍鉾体験から企画展示まで多彩な取り組み |
| 2 | 9月28日 | 平城宮・奈良時代ファン必見！！ 女帝「元明天皇」をテーマとした企画展を開催 |
| 3 | 10月7日 | 新型コロナウイルスの終息を願って開催！！ 全国一斉凧揚げイベント「大空高くみんなの願いを！2020」 |
| 4 | 10月21日 | 平城宮いざない館の新たな取り組み 「切り絵」でコロナ対策も華やかに |
| 5 | 10月21日 | 今年も開催します！平城宮跡歴史公園・国営飛鳥歴史公園 フォトコンテスト2020 |
| 6 | 11月18日 | 奈良時代の役人気分を体験！！ 「木簡に書いてみよう。」を開催します！ |
| 7 | 12月7日 | 「自然」に触れて作って楽しく学ぼう！ 「平城宮跡の冬」イベントを開催します！！ |
| 8 | 12月23日 | 新型コロナウイルスの終息を願って揚げた大凧を展示中！！ 大空高くみんなの願いを！2020 特別展「四神大凧の展示」 |
| 9 | 1月14日 | 第一次大極殿院 南門復原整備工事を記念して開催！！ 鬼神乱舞 一護る・祓う 鬼瓦の世界— Legend of Exorcism |
| 10 | 1月20日 | 2020年度観察報告パネル展「平城宮跡で寝るツバメはどこから集まって来るのか？～6万羽のねぐら入りルートを探る～」を開催します！！ |
| 11 | 2月16日 | 平城宮跡歴史公園・国営飛鳥歴史公園の魅力を発掘！ フォトコンテスト2020入賞作品を発表します！ |
| 12 | 3月11日 | ここは、都があった場所。ぶらり、歴史のまち歩き。 「みやこのあと・まち歩きマップ～宮跡東編～」が完成しました |
| 13 | 3月11日 | 公園の美しい風景を楽しもう！ 平城宮跡歴史公園の春イベントを開催します |
| 14 | 3月22日 | 訪れていただいた皆様へ…“祈り”の香りを 平城宮いざない館で、オリジナルの掛香を作りました |
| 15 | 3月31日 | 平城宮跡の桜が見頃を迎えています ～第一次大極殿と桜が織りなす春景色 |

□令和元年度 記者発表件数一覧（平城宮跡区域）

| No. | リリース日 | 記者発表内容 |
|-----|--------|--|
| 1 | 4月9日 | 春の平城宮跡で新たな発見・知見に出会う 4月の平城京歴史講座 開講のお知らせ |
| 2 | 4月22日 | 新時代の幕開けを古都平城宮跡で祝う 夢の大空遷都「平城京大凧」 |
| 3 | 4月25日 | 新元号最初のゴールデンウィークは 平城宮跡歴史公園で遊ぼう！！ |
| 4 | 5月9日 | 平城宮跡の魅力について知ろう！ 平城京歴史講座とつばめ折り紙教室を開催します！！ |
| 5 | 5月17日 | 空から広大な平城宮跡を見てみよう！ 熱気球の搭乗体験（係留飛行）を開催します！！ |
| 6 | 5月29日 | 衣装と歌、二つの観点から万葉集の魅力に迫ります!! 特別講演会「素晴らしき万葉集の世界」開催のお知らせ |
| 7 | 6月5日 | 雨の日は平城宮跡歴史公園でゆっくりと… 6月の「平城京歴史講座」と「パステルアート教室」 |
| 8 | 6月26日 | 清水建設（株）×奈良女子大学×平城宮跡管理センターコラボ企画 南門御用材を使った体験プログラムを実施します！ |
| 9 | 7月23日 | 平城宮跡に垂種含め 30 種 500 頭以上の クワガタが大集合！！ 「日本のクワガタ展」を開催します |
| 10 | 7月26日 | 約 5 万～6 万羽が平城宮跡へ 「ツバメのねぐら入り」がピークを迎えました!! |
| 11 | 8月7日 | 日本中のクワガタ大集合！ 「日本のクワガタ展」好評開催中！！ |
| 12 | 8月26日 | 平城宮跡で文化の秋を先取り!! 9月開催イベントのお知らせ～第1弾～ |
| 13 | 9月18日 | 平城宮跡で観て・聞いて・体験できる 秋のイベントを開催します！！ |
| 14 | 9月25日 | 平城宮跡歴史公園・国営飛鳥歴史公園 フォトコンテスト2019 応募作品募集！ |
| 15 | 10月4日 | グローバルとローカルの視点から生物多様性を考える 英国王立キュー植物園・春日山原始林 |
| 16 | 10月18日 | 平城宮跡秋の風物詩 万葉植物「オギ」が見ごろです |
| 17 | 11月13日 | 平城宮跡管理センター×奈良文化財研究所 連携企画展示 新天皇陛下御即位記念 奈良時代の即位式と大嘗祭 |
| 18 | 11月28日 | 冬の平城宮跡で作る！！学ぶ！！ 12月開催イベントのお知らせ～第1弾～ |
| 19 | 12月6日 | 絵画で見る 「奈良の伝統ある祭りと行事」川瀬忠 絵画展 |
| 20 | 12月6日 | 南門復原整備工事の端材を活用 学生によるアイデア発表・体験会 |
| 21 | 12月25日 | タコ？いいえ、昔は「イカ」でした 和風を知る企画展&ワークショップ「平城宮、空へのいざない」 |
| 22 | 12月25日 | 体験してみよう！雲と空の不思議／ミニ門松をつくろう！ 南門復原工事端材活用 かな華アート作品展&レリーフづくり |
| 23 | 1月17日 | 絵画で見る奈良の伝統ある祭りと行事 特別企画「画家 川瀬 忠 氏 ギャラリートーク」 |

□平成30年度 記者発表件数一覧（平城宮跡区域）

| No. | リリース日 | 記者発表内容 |
|-----|--------|---|
| 1 | 4月11日 | 平城宮跡歴史公園 4月の開園特別イベント |
| 2 | 4月24日 | 家族で楽しめるイベントが盛りだくさん！ ゴールデンウィークは平城宮跡歴史公園で決まり！ |
| 3 | 5月16日 | 歴史ファン必聴！！ 平城宮跡歴史公園 6月の講座ラインナップ |
| 4 | 5月30日 | 平城宮跡歴史公園 6月の特別体験プログラム |
| 5 | 6月29日 | 楽しく奈良の歴史について学ぼう！ 「楽しく面白い奈良の歴史」開講します |
| 6 | 7月18日 | 夏休みは平城宮跡歴史公園へ！ 「平城宮跡の夏休み」で奈良の夏を楽しもう！ |
| 7 | 7月24日 | 歴史ファン必聴！！ 平城宮跡歴史公園 8月の講座ラインナップ |
| 8 | 8月8日 | 夏の特別な夜を平城宮跡で楽しもう！ 平城宮あかりの夕べを開催します |
| 9 | 9月7日 | 歴史について学び、走って健康になろう！ 9月の講座ラインナップ |
| 10 | 9月13日 | 秋の行楽シーズン到来！ 「平城宮跡の秋」で奈良の秋を満喫しよう！ |
| 11 | 10月19日 | 秋の絶景を楽しみませんか？ 平城宮跡歴史公園で「オギ」が見ごろです！ |
| 12 | 11月16日 | 寒い冬もみんなで乗り切る！ 「平城宮跡の冬やすみ」で心も体も温まろう！ |
| 13 | 11月28日 | 寒い冬を吹き飛ばせ！！ 平城宮跡でサッカーを楽しみませんか？ |
| 14 | 12月13日 | スマートフォン片手に宮跡内に出かけよう！ 平城宮跡歴史公園アプリケーションを配信 |
| 15 | 12月21日 | 新年は何して過ごそう？ 2019年も「平城宮跡の冬やすみ」で楽しもう！！ |
| 16 | 1月9日 | 万葉集から奈良時代を読み解こう！ 1月の「平城京歴史講座」のお知らせ |
| 17 | 2月7日 | 凧の展示や雅楽を楽しもう！！ 平城宮跡歴史公園 2月のおすすめイベント |
| 18 | 2月8日 | 公園の魅力、再発見！！ フォトコンテスト入賞作品展開催のお知らせ |
| 19 | 2月15日 | 平城宮跡歴史公園は開園して1周年を迎えます 「平城宮跡歴史公園開園1周年記念イベント」のお知らせ |
| 20 | 3月6日 | 平城宮跡で暮らす動物を知ろう！ 小さくて可愛い カヤネズミのポンポンづくり |
| 21 | 3月13日 | 平城宮跡歴史公園ガイドとめぐる 開園1周年記念ツアーガイドを開催します！ |
| 22 | 3月27日 | 4月もイベント目白押し！ 「平城宮跡歴史公園開園1周年記念イベント」のお知らせ |

【飛鳥区域・公園利用者数】

| | H30年度 | H31年度 | R2年度 |
|-----|---------|---------|---------|
| 4月 | 113,499 | 110,511 | 19,090 |
| 5月 | 159,554 | 167,866 | 9,786 |
| 6月 | 46,562 | 51,349 | 26,503 |
| 7月 | 35,363 | 39,606 | 37,473 |
| 8月 | 53,905 | 49,055 | 44,936 |
| 9月 | 120,329 | 86,378 | 54,207 |
| 10月 | 109,067 | 88,949 | 69,976 |
| 11月 | 97,249 | 93,585 | 100,636 |
| 12月 | 32,359 | 30,253 | 29,298 |
| 1月 | 28,980 | 29,436 | 19,437 |
| 2月 | 27,732 | 27,374 | 37,152 |
| 3月 | 65,341 | 32,529 | 54,743 |
| 合計 | 889,940 | 806,891 | 503,237 |

【飛鳥歴史公園館 入館者数】

| | H30年度 | H31年度 | R2年度 |
|-----|--------|--------|--------|
| 4月 | 8,737 | 9,417 | 0 |
| 5月 | 14,498 | 15,361 | 0 |
| 6月 | 5,036 | 4,509 | 2,374 |
| 7月 | 4,256 | 4,485 | 3,368 |
| 8月 | 5,685 | 4,539 | 3,551 |
| 9月 | 6,145 | 6,125 | 4,641 |
| 10月 | 8,192 | 6,285 | 6,402 |
| 11月 | 7,837 | 7,565 | 8,830 |
| 12月 | 3,527 | 2,632 | 2,727 |
| 1月 | 3,189 | 3,213 | 1,740 |
| 2月 | 2,866 | 3,088 | 3,848 |
| 3月 | 5,146 | 0 | 4,730 |
| 合計 | 75,114 | 67,219 | 42,211 |

【キトラ古墳四神の館 入館者数】

| | H30年度 | H31年度 | R2年度 |
|-----|---------|---------|--------|
| 4月 | 11,809 | 13,636 | 0 |
| 5月 | 16,026 | 19,248 | 0 |
| 6月 | 8,809 | 10,863 | 3,552 |
| 7月 | 8,023 | 9,927 | 7,759 |
| 8月 | 11,071 | 12,035 | 9,062 |
| 9月 | 11,253 | 14,607 | 7,290 |
| 10月 | 16,013 | 15,345 | 13,027 |
| 11月 | 11,763 | 14,011 | 14,637 |
| 12月 | 5,220 | 6,145 | 4,198 |
| 1月 | 8,437 | 7,321 | 3,019 |
| 2月 | 8,797 | 9,003 | 10,841 |
| 3月 | 12,214 | 0 | 9,703 |
| 合計 | 129,435 | 132,141 | 83,088 |

【平城宮跡区域・公園利用者数】

| | H30年度 | H31年度 | R2年度 |
|-----|---------|-----------|---------|
| 4月 | 84,385 | 103,957 | 45,260 |
| 5月 | 154,241 | 191,178 | 46,944 |
| 6月 | 57,309 | 106,814 | 53,823 |
| 7月 | 34,119 | 67,668 | 61,055 |
| 8月 | 107,246 | 116,718 | 73,458 |
| 9月 | 55,973 | 110,642 | 81,581 |
| 10月 | 99,598 | 127,151 | 114,292 |
| 11月 | 64,411 | 98,629 | 121,289 |
| 12月 | 25,342 | 65,687 | 67,496 |
| 1月 | 74,120 | 88,015 | 64,692 |
| 2月 | 25,946 | 58,103 | 77,213 |
| 3月 | 79,862 | 49,087 | 85,931 |
| 合計 | 862,552 | 1,183,649 | 893,034 |

【平城宮いざない館 入館者数】

| | H30年度 | H31年度 | R2年度 |
|-----|---------|---------|---------|
| 4月 | 32,298 | 20,107 | 4,355 |
| 5月 | 42,780 | 45,563 | 4,666 |
| 6月 | 21,930 | 22,385 | 7,013 |
| 7月 | 13,118 | 10,302 | 8,570 |
| 8月 | 25,564 | 20,928 | 14,015 |
| 9月 | 17,649 | 16,494 | 14,979 |
| 10月 | 27,975 | 23,761 | 26,864 |
| 11月 | 24,363 | 19,565 | 26,434 |
| 12月 | 9,435 | 9,303 | 9,792 |
| 1月 | 19,059 | 16,769 | 9,628 |
| 2月 | 9,912 | 8,213 | 14,099 |
| 3月 | 20,284 | 5,152 | 15,901 |
| 合計 | 264,367 | 218,542 | 156,316 |

【復原事業情報館 入館者数】

| | H30年度 | H31年度 | R2年度 |
|-----|--------|--------|--------|
| 4月 | 4,143 | 3,150 | 0 |
| 5月 | 6,930 | 5,487 | 0 |
| 6月 | 4,693 | 2,035 | 921 |
| 7月 | 3,492 | 1,504 | 1,043 |
| 8月 | 3,298 | 2,109 | 1,286 |
| 9月 | 0 | 2,918 | 1,846 |
| 10月 | 4,290 | 3,389 | 2,519 |
| 11月 | 0 | 3,532 | 5,010 |
| 12月 | 0 | 1,704 | 2,239 |
| 1月 | 4,438 | 2,182 | 1,152 |
| 2月 | 1,042 | 1,747 | 1,795 |
| 3月 | 0 | 0 | 2,180 |
| 合計 | 32,326 | 29,757 | 19,991 |

※H30年度9・11・12・3月はカウンター異常で人数が確認できず。

市民参加による公園運営の取り組み

飛鳥里山クラブについて

○概要

飛鳥里山クラブは、飛鳥の里山が持つ自然に親しみながら、飛鳥の歴史と文化を学び、会員が自ら豊かな時を得るとともに、多くの人々にその魅力を伝え、さらには里山づくりという視点から飛鳥地方の活性化に貢献することを目的として国営飛鳥歴史公園内に平成7年4月設立。

年一回会員募集を行い、入会初年度には、専門家等を講師に、飛鳥の豊かな里山の自然や、歴史文化について年20回の講座を学習。一年間の講座を修了した後は、講座で学んだ知識や技術をより深く学び、また多くの人に伝えるための活動を行う。

令和2年度の会員数は修了生204名、養成講座生10名の計214名となっている。

○活動内容

<初年度養成講座>

令和2年度は12回開講され、飛鳥の里山の自然・文化・歴史・環境などさまざまなテーマについて専門家を招いて学習を行っている。

<サークル活動>

令和2年度は「園芸」、「クラフト」、「自然観察」、「文化」、「野外活動」、「野鳥」、「歴史」、「フォト」の8サークルに分かれ、それぞれに特化した内容の活動を行っている。

<里山づくり隊活動>

飛鳥里山クラブ委員全員が参加して、環境整備、植生調査、花修景計画との連携などを行っている。

<イベントリーダー活動>

公園が主催する歴史や自然体験型などさまざまなイベントにおいて、サークルや里山づくり隊といった単位で、一般の参加者への指導、案内などのイベント運営を行っている。

<イベントスタッフ活動>

本公園の主催する歴史や自然体験型などさまざまなイベントについて、講師の補助や安全管理などを行っている。

<その他>

知識、経験の向上を目指し、クラブ員の企画提案によりフォローアップ研修や、地元自治会、関係機関等からの要請による出張クラフト教室なども実施している。

「飛鳥里山クラブ」会 則

(名 称)

第1条 本会は、飛鳥里山クラブ(以下「本クラブ」という)と称する。

(目 的)

第2条 本クラブは、飛鳥里山の持つ自然に親しみながら、飛鳥の歴史と文化を学び、会員が自ら豊かな時を得るとともに、多くの人々にその魅力を啓発すること並びに里山作りという視点から飛鳥地方の活性化及び景観、自然環境、自然資産等の保全に貢献することを目的とする。

(活 動)

第3条 本クラブは、前条の目的を達成するため、次の活動を行う。

- (1) 飛鳥の里山づくり事業等の実施
- (2) 飛鳥の里山等に関する多分野にわたる学習の実施
- (3) 飛鳥の里山等に関連したイベントの実施と協力
- (4) 会報(里山クラブ通信)の発行
- (5) その他、目的を達成するために必要な活動及び社会貢献に資する活動等

(構 成)

第4条 本クラブは、国営飛鳥歴史公園が一般より公募し主催する、養成講座の受講生及び受講修了した者のうち登録した者(以下「会員」という)、並びに飛鳥管理センター職員をもって構成する。

2 前条に定める活動を行うため、本クラブ内に別に定める会員全員参加の「里山づくり隊」および、選択参加の「ボランティアサークル」を設置する。

(登 録)

第5条 本クラブへの登録は、別に定める会費等の納入及び同意書の提出をもって登録とする。

(総 会)

第6条 総会は、会長が年1回招集し、本クラブの活動報告、会計報告、活動計画及びその他案件の承認、議決を行う。

- 2 会長が必要と認めるとき、または会員の過半数から要請があった場合は臨時総会を開催する。
- 3 会長は役員会において、役員の過半数から要請があった場合は臨時総会を開催する。
- 4 総会の議案は総会出席者の過半数の賛成により成立する。

(役員会)

第7条 本クラブに役員を置き、クラブの運営及び活性化等に関する事項について審議する

2 会長は役員会を月1回以上開催する。

(役員)

第8条 本クラブに次の役員を置く。

①会長 1名

②副会長 1名

③事務局長 1名

④代表委員 5名

(役員を選出及び任期)

第9条 会長は飛鳥管理センター長があたるものとする。任期は、人事異動等に因るものとする。

2 副会長は総会において会員から選出する。任期は、原則1年とする。

3 事務局長は飛鳥管理センター企画担当課長とする。任期は、人事異動に因るものとする。

4 代表委員は、総会において会員から選出する。任期は、原則2年とする。ただし、代表委員1名は里山づくり隊長とする。

(役員職務)

第10条 役員職務は次のとおりとする。

(1)会長は、本クラブを代表し会務を統括する。

(2)副会長は、会長を補佐し会長に事故あるときはその会務を代行する。

(3)副会長に事故あるときは、代表委員が会務を代行する。ただし、長期に及ぶ場合は新たに副会長を公募する。

(4)事務局長は事務局業務を統括する。

(5)代表委員は、会員の代表として副会長と協力しながら会務を分担して行う。分担する内容は役員会において決定し、ボランティア推進会議において報告するものとする。

(里山づくり隊長)

第11条 里山づくり隊長及び副隊長は、互選により選出する。

2 里山づくり隊長として選出されたものは、役員に任命する。

3 里山づくり隊長は1名とし、より里山づくり活動の活性化を図るために複数名の副隊長を置くことができる。

4 里山づくり隊長は里山づくり隊を代表して統括し、副隊長は隊長を補佐する。

(ボランティアサークル長)

第12条 各ボランティアサークル長(以下、サークル長は)、サークル員の互選により選出する。

(顧問)

第13条 本クラブの運営に必要な意見を徴するため国営飛鳥歴史公園管理者を顧問として置くことができる。

(ボランティア推進会議)

第14条 会長は、本クラブのボランティア活動を円滑に推進するためボランティア活動推進会議を設置する。

2 本クラブに関する活動は、緊急の場合を除き、ボランティア活動推進会議に諮る。

3 議長は、副会長とする。

4 議長は、ボランティア活動推進会議を原則として月1回開催する。

5 ボランティア活動推進会議は役員、里山づくり副隊長、サークル長、前年度養成講座修了期代表、事務局員で構成する。

(会計)

第15条 本クラブの会計に関する事務は事務局が行う。

2 本クラブの会計事務はすべて収入、支出について会計帳簿に記載する。

3 決算は総会で報告し議決を得るものとする。

(事務局)

第16条 本クラブは、事務局を飛鳥管理センターに置く。

付則 この会則は、平成7年4月13日から施行する。

付則 この会則は、平成13年4月1日から施行する。

付則 この会則は、平成15年4月1日から施行する。

付則 この会則は、平成16年4月1日から施行する。

付則 この会則は、平成17年4月1日から施行する。

付則 この会則は、平成21年4月1日から施行する。

付則 この会則は、平成23年4月1日から施行する。

付則 この会則は、平成25年4月1日から施行する。

付則 この会則は、平成28年4月1日から施行する。

付則 この会則は、平成29年4月1日から施行する。

付則 この会則は、平成30年4月1日から施行する。

市民参加活動一覧(飛鳥区域)

| 活動名 | 概要 | H30 | | | R1 | | | R2 | | |
|------------------|---|------|--------|----------|------|--------|----------|------|--------|----------|
| | | 登録人数 | 年間活動回数 | 年間延べ活動者数 | 登録人数 | 年間活動回数 | 年間延べ活動者数 | 登録人数 | 年間活動回数 | 年間延べ活動者数 |
| 飛鳥里山クラブ 初年度養成講座 | 里山管理作業をはじめ歴史、文化、自然などの講座はもちろん、一般イベントへのリーダー・スタッフなど、公園管理運営サポーターの人材養成講座を行う。 | 13 | 20 | 200 | 16 | 17 | 239 | 10 | 12 | 137 |
| 飛鳥里山クラブ 修了生全体活動 | 初年度講座を終え、里山作業などの公園管理の他、歴史やクラフトにちなんだ一般イベント時の講師補助の役目であるリーダー・スタッフとして参加。また、クラブ内に歴史や花などのテーマ別のサークル単位の活動、地域連携として地元の催事への協力参加・出展などの活動を行っている。 | 231 | 87 | 1,655 | 218 | 60 | 974 | 204 | 27 | 277 |
| 飛鳥里山クラブ 園芸サークル | ササユリを始めとした希少な植物の保護育成を行うほかに、他のサークル同様イベント等で来園者に植物育成の方法等のレクチャーなども行う。また、育てたクヌギの苗を甘樫丘に移植するなど、里山づくりと関連させた活動も行なっている。 | 28 | 13 | 254 | 30 | 16 | 304 | 26 | 10 | 146 |
| 飛鳥里山クラブ クラフトサークル | 大型イベント時や、担当する個々のイベント等でクラフト教室を開催するほかに、他のクラブ員の協力を得て出張クラフト講座を行う。 | 41 | 12 | 210 | 36 | 20 | 288 | 40 | 11 | 184 |
| 飛鳥里山クラブ 自然観察サークル | 植物の観察・調査をし、野草をめぐるハイキングイベントなどのリーダー・スタッフとしても活動。 | 57 | 19 | 284 | 47 | 23 | 269 | 52 | 6 | 115 |
| 飛鳥里山クラブ 文化サークル | 飛鳥京を偲ぶよすがとして、万葉集、俳句、和歌等を通じ古代のロマンを、そして飛鳥ならではの季節のうつろいを伝える。 | 13 | 12 | 110 | 13 | 11 | 120 | 12 | 7 | 66 |
| 飛鳥里山クラブ 野外活動サークル | ハイキング、ウォーキングを中心とした活動を行い、飛鳥の見所を巡り、来園者等にも紹介していくほか、あそび広場では昔懐かしい遊びを道具作りから始め、来園者への提供を行う。 | 67 | 16 | 292 | 61 | 19 | 254 | 57 | 6 | 106 |
| 飛鳥里山クラブ 野鳥サークル | 明日香村を中心とした野鳥の観察をほぼ毎月行い、記録している。他のサークルと同様にイベントや養成講座生の案内、指導も行う。 | 44 | 20 | 255 | 41 | 19 | 180 | 35 | 8 | 102 |
| 飛鳥里山クラブ 歴史サークル | 公園を中心とした案内の他に、大型イベント開催時に飛鳥駅前での見どころ案内サービスやミニガイドなども行う。 | 75 | 20 | 413 | 63 | 31 | 514 | 62 | 12 | 222 |
| 飛鳥里山クラブ フォトサークル | 本公園や飛鳥地域の美しい風景、イベントの状況などを記録として残すことを目的とするとともに、撮影した写真を国営飛鳥歴史公園館や豊浦休憩所に展示するなどし、訪れた人に、飛鳥の魅力を伝えている。 | 16 | 16 | 108 | 17 | 13 | 76 | 10 | 7 | 35 |
| 飛鳥里山クラブ 里山づくり隊 | 毎月2回の活動では、飛鳥らしい里山づくりを目指す「花修景活動」に取り組み、下草刈や希少種の調査・保護・育成に取り組む。また、年1回炭焼きも実施し、それらを来園者に体験してもらうためのイベントを企画、運営する。 | 231 | 44 | 818 | 218 | 36 | 801 | 204 | 20 | 511 |

市民参加による公園運営の取り組み

特定非営利活動法人平城宮跡サポートネットワーク

市民参加活動一覧(平城宮跡区域)

ボランティア団体活動実績

| 年度 | R2 | R1 | H30 |
|--------|-----|-------|-------|
| 団体数 | 3 | 3 | 3 |
| 登録人数 | 324 | 342 | 300 |
| 延べ参加者数 | 959 | 2,489 | 2,754 |

活動実績の具体内容

R2年度

| No. | 実績のあるボランティア団体名 | 概要・頻度等 | 年齢層 | 登録人数 | 活動回数 | 延べ参加者数 | 一般公募 | 既存団体との連携 | 連携団体名 |
|-----|---------------------|--|----------|------|------|--------|------|----------|---------------------|
| 1 | NPO法人平城宮跡サポートネットワーク | 毎週月曜日と年末年始(12/29～1/1)を除く毎日。公園内の平城宮いざない館と復原事業情報館の2箇所を中心にガイドを実施。 | 全員が60歳以上 | 108人 | 142回 | 478人 | | ■ | NPO法人平城宮跡サポートネットワーク |
| 2 | NPO法人平城宮跡サポートネットワーク | 毎週月曜日と年末年始(12/29～1/1)を除く毎日。公園内の復原事業情報館でガイドを実施。 | 全員が60歳以上 | 108人 | 142回 | 478人 | | ■ | NPO法人平城宮跡サポートネットワーク |
| 3 | NPO法人平城宮跡サポートネットワーク | イベント時または団体にて事前にお申込みいただいた来園者に対し、一定の額を徴収し希望場所を周るツアー形式のガイドを実施。 | 全員が60歳以上 | 108人 | 2回 | 3人 | | ■ | NPO法人平城宮跡サポートネットワーク |
| 計 | 3 | | | 324 | 286 | 959 | | | |

R1年度

| No. | 実績のあるボランティア団体名 | 概要・頻度等 | 年齢層 | 登録人数 | 活動回数 | 延べ参加者数 | 一般公募 | 既存団体との連携 | 連携団体名 |
|-----|---------------------|---|------------|------|------|--------|------|----------|---------------------|
| 1 | NPO法人平城宮跡サポートネットワーク | 毎週月曜日と年末年始(12/29～1/1)を除く毎日。公園内の平城宮いざない館でガイドを実施。 | ほぼ全員が60歳以上 | 114人 | 282回 | 1218人 | | ■ | NPO法人平城宮跡サポートネットワーク |
| 2 | NPO法人平城宮跡サポートネットワーク | 毎週月曜日と年末年始(12/29～1/1)を除く毎日。公園内の復原事業情報館でガイドを実施。 | ほぼ全員が60歳以上 | 114人 | 282回 | 1218人 | | ■ | NPO法人平城宮跡サポートネットワーク |
| 3 | NPO法人平城宮跡サポートネットワーク | イベント時または団体にて事前にお申込みいただいた来園者に対し、一定の額を徴収し希望場所を周るツアー形式のガイドを実施。 | ほぼ全員が60歳以上 | 114人 | 29回 | 53人 | | ■ | NPO法人平城宮跡サポートネットワーク |
| 計 | 3 | | | 342 | 593 | 2489 | | | |

H30年度

| No. | 実績のあるボランティア団体名 | 概要・頻度等 | 年齢層 | 登録人数 | 活動回数 | 延べ参加者数 | 一般公募 | 既存団体との連携 | 連携団体名 |
|-----|---------------------|---|----------|------|------|--------|------|----------|---------------------|
| 1 | NPO法人平城宮跡サポートネットワーク | 毎週月曜日と年末年始(12/29～1/1)を除く毎日。公園内の平城宮いざない館でガイドを実施。 | 全員が60歳以上 | 100人 | 309回 | 1334人 | | ■ | NPO法人平城宮跡サポートネットワーク |
| 2 | NPO法人平城宮跡サポートネットワーク | 毎週月曜日と年末年始(12/29～1/1)を除く毎日。公園内の復原事業情報館でガイドを実施。 | 全員が60歳以上 | 100人 | 309回 | 1334人 | | ■ | NPO法人平城宮跡サポートネットワーク |
| 3 | NPO法人平城宮跡サポートネットワーク | イベント時または団体にて事前にお申込みいただいた来園者に対し、一定の額を徴収し希望場所を周るツアー形式のガイドを実施。 | 全員が60歳以上 | 100人 | 49回 | 86人 | | ■ | NPO法人平城宮跡サポートネットワーク |
| 計 | 3 | | | 300 | 667 | 2754 | | | |

■一般廃棄物の排出量(飛鳥区域)

| | | 平成30年度 | 令和元年度 | 令和2年度 | |
|-----------------|----------|------------------|-------------------|------------------|--------------|
| ゴミの分類 | ゴミの内容 | 発生量 | 発生量 | 発生量 | 処分方法 |
| 可燃ゴミ | 生ごみ、弁当殻等 | 6,140kg | 6,100kg | 4,800kg | 焼却 |
| 資源ごみ (リサイクル) | 缶 | 104 袋 | 89 袋 | 70 袋 | ベンディング会社にて引取 |
| 資源ごみ (リサイクル) | ビン | 2 袋 | 11 袋 | 12 袋 | ベンディング会社にて引取 |
| 資源ごみ (リサイクル) | ペットボトル | 176 袋 | 99 袋 | 77 袋 | ベンディング会社にて引取 |
| 資源ごみ (リサイクル) | 紙類 | 9 m ³ | 15 m ³ | 6 m ³ | 専門業者による園外処理 |
| 不燃ごみ | 鉄屑、電池等 | 0 kg | 1,280 kg | 1,430 kg | 専門業者による園外処理 |

■一般廃棄物の排出量(平城宮跡区域)

| | | 平成30年度 | 令和元年度 | 令和2年度 | |
|-----------------|-------------------|--------------------|-------------------|---------|--------------|
| ゴミの分類 | ゴミの内容 | 発生量 | 発生量 | 発生量 | 処分方法 |
| 可燃ゴミ | 生ごみ、弁当殻等 | 5,056 | 3,319 | 2,595 | 焼却 |
| 資源ごみ (リサイクル) | 缶 | 30kg | 94kg | 88kg | ベンディング会社にて引取 |
| 資源ごみ (リサイクル) | ビン | 15kg | 12kg | 17kg | ベンディング会社にて引取 |
| 資源ごみ (リサイクル) | ペットボトル | 50kg | 51kg | 75kg | ベンディング会社にて引取 |
| 資源ごみ (リサイクル) | 紙類 | 970kg | 798kg | 625kg | 専門業者による園外処理 |
| 不燃ごみ | 混合廃棄物 | 3.84m ³ | 3.5m ³ | | 専門業者による園外処理 |
| 不燃ごみ | 鉄屑、電池等 | | 353 kg | 684kg | 専門業者による園外処理 |
| 産業廃棄物 | 木屑 (松枯木; 破碎処理) | | | 1,180kg | 専門業者による園外処理 |

■植物性廃棄物の発生・処理・活用量(飛鳥区域)

平成30年度

単位 = m³

| 発生物の内容 | 発生量 | 処分量 | 再利用率 | 処分方法 | 再利用方法 |
|-------------------|-----|-------|------|---------------------------------|-----------------------|
| 草、芝、除草等、植替(刈取)草花等 | 208 | 200.4 | 7.6 | 産業廃棄物として植物管理請負業者が園外へ運搬し、専門業者が処分 | 堆肥製造 花畑の土壌改良材として利用 |
| 剪定枝、伐採木等 | 104 | 100 | 4 | 産業廃棄物として植物管理請負業者が園外へ運搬し、専門業者が処分 | 炭焼き 里山クラブの活動で利用 |

令和元年度

単位 = m³

| 発生物の内容 | 発生量 | 処分量 | 再利用率 | 処分方法 | 活用方法 |
|-------------------|-------|-------|------|---------------------------------|-----------------------|
| 草、芝、除草等、植替(刈取)草花等 | 79.9 | 79.3 | 0.6 | 産業廃棄物として植物管理請負業者が園外へ運搬し、専門業者が処分 | 堆肥製造 花畑の土壌改良材として利用 |
| 剪定枝、伐採木等 | 211.5 | 207.5 | 4 | 産業廃棄物として植物管理請負業者が園外へ運搬し、専門業者が処分 | 炭焼き 里山クラブの活動で利用 |

令和2年度

単位 = m³

| 発生物の内容 | 発生量 | 処分量 | 再利用率 | 処分方法 | 活用方法 |
|-------------------|-------|-------|------|---------------------------------|-----------------------|
| 草、芝、除草等、植替(刈取)草花等 | 141.4 | 139.2 | 2.2 | 産業廃棄物として植物管理請負業者が園外へ運搬し、専門業者が処分 | 堆肥製造 花畑の土壌改良材として利用 |
| 剪定枝、伐採木等 | 257.6 | 253.6 | 4 | 産業廃棄物として植物管理請負業者が園外へ運搬し、専門業者が処分 | 炭焼き 里山クラブの活動で利用 |

■ 植物性廃棄物の発生・処理・活用量(平城宮跡区域)

平成30年度

単位 = m³

| 発生物の内容 | 発生量 | 処分量 | 再利用量 | 処分方法 | 再利用方法 |
|-------------------|-----|-----|------|---------------------------------|-------|
| 草、芝、除草等、植替(刈取)草花等 | 900 | 900 | | 一般廃棄物として植物管理請負業者が園外へ運搬し、専門業者が処分 | |
| 剪定枝、伐採木等 | 150 | 150 | | 一般廃棄物として植物管理請負業者が園外へ運搬し、専門業者が処分 | |

令和元年度

単位 = m³

| 発生物の内容 | 発生量 | 処分量 | 再利用量 | 処分方法 | 活用方法 |
|-------------------|-----|-----|------|---------------------------------|------|
| 草、芝、除草等、植替(刈取)草花等 | 760 | 760 | | 一般廃棄物として植物管理請負業者が園外へ運搬し、専門業者が処分 | |
| 剪定枝、伐採木等 | 100 | 100 | | 一般廃棄物として植物管理請負業者が園外へ運搬し、専門業者が処分 | |

令和2年度

単位 = m³

| 発生物の内容 | 発生量 | 処分量 | 再利用量 | 処分方法 | 活用方法 |
|-------------------|-----|-----|------|---------------------------------|------|
| 草、芝、除草等、植替(刈取)草花等 | 780 | 780 | | 一般廃棄物として植物管理請負業者が園外へ運搬し、専門業者が処分 | |
| 剪定枝、伐採木等 | 70 | 70 | | 一般廃棄物として植物管理請負業者が園外へ運搬し、専門業者が処分 | |

令和2年度・飛鳥区域 苦情・要望の内容及び件数

| 分類 | 対象 | 苦情内容 | 件数 |
|------|------|-----------------------------|----|
| 運営管理 | スタッフ | スタッフの対応が悪い | 1 |
| | | | |
| | | | |
| 維持管理 | 施設 | トイレが使いづらい（ペーパーの位置、カバン掛けが高い） | 3 |
| | | 木製階段など腐食している | 1 |
| | | | |
| | 清掃 | ゴミが落ちている | 1 |
| | | 清掃ができていない（石舞台・売店、犬の糞） | 2 |
| | 動植物 | 草刈りを徹底してほしい | 4 |
| | | 草花の管理状況が悪い | 1 |
| 合 計 | | | 13 |

| 分類 | 件数 |
|--------|-----|
| プラス評価 | 60 |
| マイナス評価 | 22 |
| 要望・提案 | 44 |
| その他 | 14 |
| 全数 | 140 |

| 分類 | 対象 | 要望内容 | 件数 |
|------|------------------|--|----|
| 運営管理 | イベント | イベントを充実してほしい | 1 |
| | | | |
| | 広報 | 宣伝・PRを充実したほうがよい | 1 |
| | | | |
| 施設 | 正月も営業してほしい | 1 | |
| | トイレの利用時間を長くしてほしい | 1 | |
| 維持管理 | 施設 (案内) | 分かりやすいサインにしてほしい（主要施設までの距離明示、地図の文字を大きく） | 5 |
| | | | |
| | 施設 (整備) | 遊具を設置してほしい | 3 |
| | | 四阿などの日影がほしい | 4 |
| | | 園内にコンビニがほしい | 2 |
| | | レストランがほしい | 1 |
| | | コンロッカーがほしい | 1 |
| | | シャワーがほしい | 1 |
| | | 展望台の階段に手すりを設置してほしい | 1 |
| | | 綺麗な（新しい）トイレがほしい | 1 |
| | | 施設の増設などをするとよい | 1 |
| | | 猪の注意書きの看板を設置する | 1 |
| | | | |
| | 施設 (交通) | シェアサイクルを導入してほしい | 1 |
| | 動植物 | 樹木の名札をつけてほしい | 3 |
| その他 | | 消毒液の補充が必要（新型コロナウイルス） | 1 |
| | | 利用者のマナー違反を注意してほしい | 4 |
| | | ボランティアスタッフの服装にルールが必要（自然や歴史的な景観になじむ色の上着 など） | 1 |
| 合 計 | | | 35 |

令和元年度・飛鳥区域 苦情・要望の内容及び件数

| 分類 | 対象 | 苦情内容 | 件数 |
|------|------|----------------------------------|----|
| 運営管理 | スタッフ | スタッフの対応が悪い。案内が不親切。(ボランティアガイドを含む) | 7 |
| | その他 | 入場料が高い | 3 |
| 維持管理 | 施設 | トイレが使いづらい(便座が冷たい)、洗剤がきれいている | 2 |
| | | スタンプのインクがきれいている | 1 |
| | | 池の水が汚い | 1 |
| | | 案内サインが少ない | 1 |
| | 清掃 | ゴミが多い | 2 |
| | | トイレが汚い。臭う。 | 3 |
| | 動植物 | 草刈りを徹底してほしい | 10 |
| | | 草花の管理状況が悪い | 2 |
| | | 虫が多い | 2 |
| | 合計 | | |

| 分類 | 件数 |
|--------|-----|
| プラス評価 | 156 |
| マイナス評価 | 39 |
| 要望・提案 | 76 |
| その他 | 18 |
| 全数 | 289 |

| 分類 | 対象 | 要望内容 | 件数 |
|------------------|---|-------------------------|----|
| 運営管理 | イベント | 集客の工夫をする(プレゼントキャンペーン) | 1 |
| | | 宣伝・PRを充実したほうがよい | 3 |
| 維持管理 | 施設 | 主要史跡を復元してほしい | 3 |
| | | 開館時間を長くしてほしい | 2 |
| | 施設(案内) | 案内表示をわかりやすくしてほしい | 3 |
| | | 檜隈寺跡のリーフレットをつくってほしい | 1 |
| 施設(整備) | 土産物を充実してほしい(石棺の木のブロック、石舞台グッズ、キトラの十二支の靴下・Tシャツ、DVD) | 5 | |
| | 音楽をかけるとよい | 1 | |
| | 飲食店がほしい、食べ物・飲み物を売ってほしい | 5 | |
| | 遊具を増やしてほしい | 4 | |
| | 水飲み場がほしい | 1 | |
| | 小さな子どもが遊べる場所がほしい | 1 | |
| | トイレに石けんをつけてほしい | 1 | |
| | ゴミ箱を設置してほしい | 1 | |
| | 休憩できるベンチを増やしてほしい | 2 | |
| | 遊歩道、自転車道を整備してほしい | 1 | |
| | トレーニング設備をおいてほしい | 1 | |
| | 手すりをつけてほしい | 1 | |
| | 施設(交通) | 駐車台数が少ない | 3 |
| | | アクセス(バス)の利便性をよくしてほしい | 1 |
| | | バイクの駐車スペース・スポットを増やしてほしい | 1 |
| サイクルラックを設置してほしい | | 1 | |
| 電動キックボードを設置してほしい | | 1 | |
| 動植物 | | 樹木の名札をつけてほしい | 2 |
| | 展望台からの眺望を阻害する木を伐採してほしい | 3 | |
| | 木を切って見通しをよくする | 1 | |
| | 万葉花を植えてほしい、綺麗な花を植えてほしい | 3 | |
| | 鹿など動物をいるとよい | 1 | |
| その他 | 利用者のマナーの徹底、違反を注意してほしい | 5 | |
| | スタンプラリーのマスを増やす | 1 | |
| | キトラ古墳横の乾拓版用に紙と鉛筆をおいてほしい | 2 | |
| 合計 | | | 62 |

平成30年度・飛鳥区域 苦情・要望の内容及び件数

| 分類 | 対象 | 苦情内容 | 件数 |
|------|------|---|----|
| 運営管理 | スタッフ | スタッフの対応が悪い。案内が不親切。 | 4 |
| | イベント | イベントが少ない | 1 |
| | その他 | 情報発信不足（壁画公開時間など） | 1 |
| | | 工事作業員の指導を行うべき（休憩中） | 1 |
| | | 開館時間が短い | 1 |
| 維持管理 | 施設 | トイレが使いづらい(ペーパーの位置、便座が冷たい)、洗剤・ペーパーがきれている | 8 |
| | | ライトがまぶしすぎる | 1 |
| | | 第二駐車場が遠い | 1 |
| | | | |
| | 清掃 | トイレが汚い。臭う。 | 4 |
| | | | |
| | 動植物 | 草刈りを徹底してほしい | 4 |
| | | 木を伐りすぎ。自然を残す。 | 2 |
| | | 樹木が多く、眺望が悪い | 2 |
| | | 虫が多い、怖い（スズメバチ、マムシ） | 1 |
| 合計 | | | 31 |

| 分類 | 件数 |
|--------|-----|
| プラス評価 | 140 |
| マイナス評価 | 41 |
| 要望・提案 | 59 |
| その他 | 12 |
| 全数 | 252 |

| 分類 | 対象 | 要望内容 | 件数 |
|-----------------|--------------------------|-------------------------------|----|
| 運営管理 | イベント | 集客の工夫をする（プレゼントキャンペーンなど） | 1 |
| | | ライトアップなどのイベントを希望 | 1 |
| | 広報 | 宣伝・PRを充実したほうがよい | 2 |
| | | | |
| | 施設 | 主要史跡を復元してほしい | 2 |
| シアターの時間を短くしてほしい | | 1 | |
| 料金を安くしてほしい | | 1 | |
| 地域通貨をつくる | | 1 | |
| | | | |
| 維持管理 | 施設（案内） | 案内表示をわかりやすくしてほしい | 6 |
| | | 子どもにもわかりやすい説明・解説にしたほうがよい | 1 |
| | | 歴史的な説明を充実させる | 1 |
| | | 展示室内解説文に点字ブロックを追加してほしい | 1 |
| | | 人が少ない時は、椅子を設置してゆっくり過ごせるような工夫を | 1 |
| | | 駐車場の有料・無料をわかりやすく | 1 |
| | | | |
| | | | |
| | | | |
| | | | |
| | 施設（整備） | 休憩できるベンチを増やしてほしい | 3 |
| | | トイレを洋式に | 2 |
| | | フードコート、レストランがほしい | 2 |
| | | 自動販売機を増やす | 2 |
| | | 四阿など日影がほしい | 1 |
| | | 階段に手すりをつけてほしい | 1 |
| | | 土産物を充実してほしい | 1 |
| | | キッズコーナーがほしい | 1 |
| | | 芝すべりできるようにしてほしい | 1 |
| | | 子どもが遊べるスペースを作ってほしい | 1 |
| 施設（交通） | 駐車台数が少ない | 4 | |
| | 駐車場を無料に（石舞台） | 1 | |
| | パーク＆ライドの充実 | 1 | |
| | 交通アクセス（バス）をよくしてほしい | 2 | |
| | サイクルラックを設置してほしい | 1 | |
| | | | |
| 動植物 | 樹木地図をつくってほしい | 1 | |
| | 万葉花を植えてほしい | 1 | |
| | 休耕田畑を活用して四季の花を植えてほしい | 1 | |
| | 展望台からの眺望を阻害する木を伐採してほしい | 6 | |
| | スズメバチの巣があるので、対応（注意喚起）が必要 | 1 | |
| その他 | 利用者のマナーの徹底、違反を注意してほしい | 2 | |
| | | | |
| 合計 | | | 56 |

令和2年度・平城宮跡区域 苦情・要望の内容及び件数

| 分類 | 対象 | 苦情内容 | 件数 |
|------|------|------------------------|----|
| 運営管理 | スタッフ | スタッフの対応が悪い | 1 |
| | | | |
| | | | |
| 維持管理 | 施設 | 映像シアターの明かりが少しもれていて見にくい | 1 |
| | | | |
| | 動植物 | 草刈りを徹底してほしい | 1 |
| | | 園芸種の植物を植えないでほしい | 1 |
| 合計 | | | 4 |

※その他:園内の飲食店が高い

| 分類 | 件数 |
|--------|-----|
| プラス評価 | 92 |
| マイナス評価 | 7 |
| 要望・提案 | 55 |
| その他 | 10 |
| 全数 | 164 |

| 分類 | 対象 | 要望内容 | 件数 |
|------|-------------------------|---|-------------|
| 運営管理 | イベント | 集客の工夫が必要(地元の野菜を売る) | 2 |
| | | 企画展示の工夫・充実が必要(企画展の冊子や関連書の設置・販売、アニメとのコラボ) | 4 |
| | 広報 | 宣伝・PRを充実したほうがよい。 | 8 |
| | | 情報発信・案内を充実してほしい(イベント、駐車場の位置) | 2 |
| | 施設 | 開館時間を早くしてほしい | 2 |
| | | 入館料をとるべき(奈良県民は無料) | 1 |
| 維持管理 | 施設(案内・展示) | 年代表記を西暦に統一したほうがよい(年号がわからない人向け) | 1 |
| | | 子どもにもわかるような説明などの考慮が必要(大きな年表をつくる、漢字にふりがなをふる) | 2 |
| | | いざない館の解説本・図録がほしい | 1 |
| | | 平城宮跡のDVDがほしい | 1 |
| | | 写真をとって良いか明示してほしい | 1 |
| | | 常駐の学芸員(ガイド)がほしい。(月曜はボランティアガイドが不在となるため) | 2 |
| | | 詳細の説明が知りたい(長屋王、奈良時の日本語の発音) | 1 |
| | | 施設(整備) | 園内にコンビニがほしい |
| | 土産物を充実したほうがよい。 | | 1 |
| | 施設(交通) | バスを増やしてほしい | 1 |
| | | 駐車料金を見直してほしい(1日ゆっくり滞在できるように1日単位での料金設定など) | 1 |
| | 動植物 | 燕の寝床をなくないようにしてほしい | 1 |
| | | その他 | 新型コロナウィルス関連 |
| | コインロッカーを使えるようにしてほしい | | 1 |
| | 静かな見学を指導してほしい(集団見学に対して) | | 1 |
| 合計 | | | 37 |

令和元年度・平城宮跡区域 苦情・要望の内容及び件数

| 分類 | 対象 | 苦情内容 | 件数 |
|------|------|----------------------------|----|
| 運営管理 | スタッフ | ボランティアガイドの指導が必要（過度な説明を控える） | 3 |
| | | 警備員の指導が必要（閉館時間を把握していない） | 1 |
| 維持管理 | | | |
| | | | |
| | | | |
| | | | |
| 合計 | | | 4 |

| 分類 | 対象 | 要望内容 | 件数 |
|---------------|---------------|--|----|
| 運営管理 | イベント | 集客の工夫が必要 | 1 |
| | | 企画展示の工夫・充実が必要（万葉集の企画展、天井衣装体験の値段を安く） | 2 |
| | 広報 | 宣伝・PRを充実したほうがよい | 6 |
| | | 情報発信を充実してほしい（開館時間、交通情報、バス時刻表 等） | 2 |
| | 施設 | 休館日をなくしてほしい（夏休み期間） | 1 |
| | | コインロッカー・コインシャワーのクローズ時間を延長してほしい | 1 |
| 募金箱を設置したほうがよい | | 1 | |
| 維持管理 | 施設 (案内・展示) | 常駐の学芸員（ガイド）がほしい。（月曜はボランティアガイドが不在となるため） | 1 |
| | | 都が造成される前の地形もわかる範囲で展示してほしい | 1 |
| | 施設 (整備) | 夏場は日影になるところがほしい | 1 |
| | | 土産物を充実したほうがよい。 | 2 |
| | | 飲食施設を増やしてほしい（テイクアウトできるもの増やすなど） | 1 |
| | | 危険なので、側溝を塞ぐようにしてほしい。 | 1 |
| | | 浸透性のある舗装にして雨天時も歩きやすくしてほしい。 | 1 |
| | | 近鉄電車を地下、移動する。 | 1 |
| | | ボランティアガイドのユニフォームを園にあわせたものにしたほうがよい。 | 1 |
| | 施設 (交通) | 駐車場が遠い。 | 1 |
| | | レンタサイクル向けの案内をわかりやすくしてほしい | 1 |
| | | 交通のアクセスをよくしてほしい | 1 |
| | 動植物 | 樹木の名札をつけてほしい | 1 |
| 合計 | | | 28 |

| 分類 | 件数 |
|--------|-----|
| プラス評価 | 111 |
| マイナス評価 | 8 |
| 要望・提案 | 38 |
| その他 | 3 |
| 全数 | 160 |

平成30年度・平城宮跡区域 苦情・要望の内容及び件数

| 分類 | 対象 | 苦情内容 | 件数 |
|------|------|-------------------------------------|----|
| 運営管理 | スタッフ | 他のガイドの大きな声や話し声が気になる (特に映像などを視聴中) | 6 |
| | | フリーのWi-fiパスワードが複雑 | 1 |
| | | 休憩コーナーでの飲食制限を徹底すべき | 1 |
| 維持管理 | 施設 | トイレの標示がわかりにくい(いざない館) | 2 |
| | | 大極殿の柵の板屋根が剥がれている | 1 |
| | | 冷房が効きすぎて寒い。 | 2 |
| | | 開館前に冷房を効かせておくべき。 | 1 |
| | 清掃 | いざない館の開館中の清掃は夜間にすべき | 1 |
| 合 計 | | | 15 |

| 分類 | 対象 | 要望内容 | 件数 |
|------------|-------------------------------|---------------------------------------|---------------------------|
| 運営管理 | イベント | 集客の工夫が必要 | 1 |
| | | 企画展示の工夫・充実が必要(礼服の後ろもわかるように鏡を設置するなど) | 3 |
| | 広報 | 宣伝・PRを充実したほうがよい。 | 3 |
| | | 情報発信を充実してほしい。(開館時間、交通情報、宿泊施設 等) | 6 |
| 施設 | 休館日をなくすべき | 1 | |
| | 入館料をとるべき、募金箱を設置したほうがよい。 | 2 | |
| 維持管理 | 施設 (案内・展示) | 全エリアを最初に説明している案内があればわかりやすい | 1 |
| | | 解説音量が低くて聞きとりにくい(いざない館・展示室2) | 1 |
| | | 外国語表記の統一・充実が必要(中国語の表記がほしい、英語表記の間違い指摘) | 3 |
| | | ルビ表記の統一が必要(「西宮」は「にしみや」と「さいぐう」でばらつき) | 1 |
| | | カラー図鑑を制作・販売してほしい。 | 1 |
| | | 子どもにもわかるような説明などの考慮が必要 | 1 |
| | | 触れることのできる展示がもう少しあるとよい。 | 1 |
| | | 施設 (整備) | 車いす対応のトイレに付き添いの人の荷物掛けがほしい |
| | 喫煙スペースがほしい | | 1 |
| | 土産物を充実したほうがよい。 | | 4 |
| | レストランを増やしてほしい | | 2 |
| | 幼児の遊び場がもう少しほしい | | 1 |
| | 映像を流しているところ、クイズの前にイスを設置してほしい。 | | 2 |
| | トイレを洋式にしてほしい(東院庭園) | | 1 |
| | 高齢者や歩行ア難しい人への工夫や設備を考えてほしい。 | 1 | |
| | 三角コーンなど景観に配慮が必要 | 1 | |
| | ユニフォームを再検討したほうがよい | 1 | |
| 施設 (交通) | 駐車場を無料にしてほしい | 1 | |
| | 駐車場・駐輪場をふやしてほしい | 2 | |
| | 自家用車でのアクセスやう回路をわかりやすく標示してほしい | 1 | |
| | 交通を便利にしたほうがよい | 1 | |
| | 園内の移動バスをつくってほしい | 1 | |
| | 緑を増やしてほしい | 1 | |
| 動植物 | なるべく自然に近い植物管理を行ってほしい | 1 | |
| | 根を踏まないように柵を設けたほうがよい。 | 1 | |
| 合 計 | | | 49 |

※その他:アンケートは施設の出口でしたほうがよい。

| 分類 | 件数 |
|--------|-----|
| プラス評価 | 126 |
| マイナス評価 | 15 |
| 要望・提案 | 71 |
| その他 | 10 |
| 全数 | 222 |

危機管理対応実績・報告①<事故対応等>

【H30】

| | 事故 | 事件 | 病気 | 車両事故 | その他 | 計 |
|-----|----|----|----|------|-----|---|
| 4月 | | | | | | 0 |
| 5月 | | | | 1 | 1 | 2 |
| 6月 | | | | | | 0 |
| 7月 | | | | | | 0 |
| 8月 | | | 1 | | | 1 |
| 9月 | | | | | | 0 |
| 10月 | | | | 1 | | 1 |
| 11月 | 1 | | | | | 1 |
| 12月 | 1 | | | | | 1 |
| 1月 | | | | | | 0 |
| 2月 | | | | | | 0 |
| 3月 | | | | | | 0 |
| 計 | 2 | 0 | 1 | 2 | 1 | 6 |

【R1】

| | 事故 | 事件 | 病気 | 車両事故 | その他 | 計 |
|-----|----|----|----|------|-----|----|
| 4月 | 1 | | | | | 1 |
| 5月 | 2 | | 1 | | 1 | 4 |
| 6月 | | | 1 | | | 1 |
| 7月 | | | | | | 0 |
| 8月 | 3 | | | | | 3 |
| 9月 | | | 2 | | | 2 |
| 10月 | 2 | | | | | 2 |
| 11月 | | | | 1 | | 1 |
| 12月 | | | | 1 | | 1 |
| 1月 | 1 | | | | | 1 |
| 2月 | | | | | | 0 |
| 3月 | | | | | | 0 |
| 計 | 9 | 0 | 4 | 2 | 1 | 16 |

【R2】

| | 事故 | 事件 | 病気 | 車両事故 | その他 | 計 |
|-----|----|----|----|------|-----|----|
| 4月 | | | | | | 0 |
| 5月 | | | | | | 0 |
| 6月 | | | | | | 0 |
| 7月 | | | | | | 0 |
| 8月 | 2 | | | | | 2 |
| 9月 | 1 | | | | | 1 |
| 10月 | 2 | | | | | 2 |
| 11月 | 2 | | | | | 2 |
| 12月 | | | | 1 | | 1 |
| 1月 | 1 | | | | | 1 |
| 2月 | | | | 1 | | 1 |
| 3月 | 2 | | 1 | | | 3 |
| 計 | 10 | 0 | 1 | 2 | 0 | 13 |

危機管理対応実績・報告

| 年度 | 発生日時 | 事故の大分類 | 事故の種類 | 件名・被害の内容 | 発生場所 | 負傷者の分類 | 負傷者の年齢 | 負傷者の性別 |
|-----|------------------|----------|-------|--|-------------------|--------|--------|--------|
| H30 | 2018/5/6 12:25 | その他 | 負傷 | ハチ刺されによる救急搬送 | キトラ古墳周辺地区 | お客様 | 5 | 男 |
| | 2018/5/13 12:36 | 車両事故 | その他 | お客様同士の車両接触事故(軽微) | 高松塚第1駐車場内 | お客様 | 80 | 女 |
| | 2018/8/10 14:20 | 病気(急性症状) | 発症 | 熱中症と見られる症状 | 復原事業情報館前 | | | |
| | 2018/10/1 15:05 | 車両事故 | その他 | 来園者同士の車両接触事故 | 高松塚周辺地区 駐車場内 | | | |
| | 2018/11/25 18:30 | 事故 | 負傷 | 公園スタッフ帰宅時の転倒 | 平城宮いざない館前の遺構側溝 | 財団スタッフ | 59 | 女 |
| | 2018/12/5 20:00 | 事故 | 負傷 | 公園スタッフが帰宅時に転倒し救急搬送 | スタッフ自宅付近の一般道 | 財団スタッフ | 59 | 女 |
| | 2019/4/22 12:03 | 事故 | 負傷 | 自転車での転倒による顔面の擦過傷(園外) | 明日香村内(平田) | その他 | 78 | 男 |
| | 2019/5/3 12:30 | 病気(急性症状) | 発症 | 持病(糖尿病)による体調不良 | キトラ古墳墳丘前 | | | |
| | 2019/5/5 11:00 | 事故 | 負傷 | 86歳男性 大極殿中庭の斜面を歩いていたところ、滑って転倒し、頭を打撲・擦傷。 | 大極殿中庭 | お客様 | 86 | 男 |
| | 2019/5/19 12:50 | 事故 | その他 | 遊んでいた子供同士が衝突し脳震盪気味のため救急車要請 | 石舞台地区 芝生広場 | | | |
| | 2019/5/21 13:15 | その他 | その他 | 傷口が開いたことによる出血 | キトラ古墳壁面館四神の館 | | 47 | 男 |
| | 2019/6/21 12:55 | 病気(急性症状) | 発症 | 熱中症の疑い | 明日香村道 大根田付近 | | | |
| | 2019/8/13 19:45 | 事故 | 負傷 | 虫刺され | 高松塚周辺地区芝生広場奥休憩所付近 | | 5 | 男 |
| | 2019/8/13 20:10 | 事故 | 負傷 | スズメバチに刺された | 高松塚周辺地区芝生広場奥休憩所付近 | その他 | 58 | 男 |
| R1 | 2019/8/17 14:00 | 事故 | 負傷 | 平城宮跡歴史公園内いざない館犬走りでPWを実施していた際、置いていたラミネートした紙で一般来園者が滑って転倒、膝・腰を打撲した。 | いざない館犬走り | お客様 | | 女 |
| | 2019/9/1 9:35 | 病気(急性症状) | 発症 | (甘樫丘地区)意識不明のお客さまがお救急搬送。 | 甘樫丘地区 甘樫丘展望台 | お客様 | 75 | 男 |
| | 2019/9/29 10:00 | 病気(急性症状) | 発症 | 貧血発症のため救急車搬送 | 石舞台売店 | お客様 | 51 | 男 |
| | 2019/10/4 16:30 | 事故 | 負傷 | 公園スタッフがスズメバチに足先を刺された | 園路沿い生垣近く | 財団スタッフ | | 男 |
| | 2019/10/10 10:30 | 事故 | 負傷 | 来園者がハチに刺され、救急車要請 | キトラ古墳周辺地区・園路 | お客様 | 35 | 男 |
| | 2019/11/4 18:40 | 車両事故 | その他 | 公園スタッフがバイクにて帰宅の際、赤信号にて停止中、前の車両が下がったことによる車両接触。スタッフに怪我なし。 | 公園近隣交差点(二条大路南三丁目) | | | |
| | 2019/12/22 17:20 | 車両事故 | その他 | 公園外縁部水路への車両落輪 | 甘樫丘地区川原駐車場付近 | その他 | 79 | 男 |
| | 2020/1/29 17:13 | 事故 | 負傷 | (平城)公園スタッフ 右足膝下の骨が陥没骨折。 | 平城宮跡歴史公園 大極殿院周辺 | 財団スタッフ | 61 | 男 |

危機管理対応実績・報告

| | | | | | | | | |
|----|------------------|----------|-------|---|---------------------|--------|----|---|
| R2 | 2020/8/6 10:25 | 事故 | 負傷 | 転倒のため救急車搬送(飛鳥歴史公園甘樫丘地区) | 甘樫丘地区 園路 | お客様 | 69 | 女 |
| | 2020/8/11 18:10 | 事故 | 負傷 | 左手首裂傷 | 朱雀門北 | 財団スタッフ | 29 | |
| | 2020/9/28 16:50 | 事故 | 負傷 | 側頭部裂傷による緊急搬送(飛鳥歴史公園高松塚地区) | 高松塚地区 展望台 | お客様 | 78 | 男 |
| | 2020/10/13 9:30 | 事故 | 負傷 | スズメバチに刺される(6名) | 甘樫丘地区 川原芝生広場・花畑付近 | | | |
| | 2020/10/18 14:30 | 事故 | 負傷 | 60歳女性が風揚げイベントに参加、転倒した際に地面に左手をつき、手首を骨折した。 | 平城宮跡歴史公園内 中央区 朝堂院 | お客様 | 60 | 女 |
| | 2020/11/2 12:08 | 事故 | 負傷 | 転倒による擦過傷 | 高松塚周辺地区第1駐車場駐輪場 | お客様 | 65 | 女 |
| | 2020/11/6 10:55 | 事故 | 負傷 | 転倒による地面への顔面強打 | 高松塚第1駐車場入口付近 | お客様 | 87 | 男 |
| | 2020/12/21 3:00 | 車両事故 | 施設等破損 | バリカポールの破損(文化庁施設) | みやと通り踏切脇南西(園内歩道接続部) | | | |
| | 2021/1/2 10:20 | 事故 | 負傷 | 70代男性が大極殿院東側、工事用車両出入口に敷かれている鉄板の上を歩行中、鉄板同士のつなぎ目につまずき転倒、右腕があがらないため救急車を要請。 | 大極殿院東側 | お客様 | 76 | 男 |
| | 2021/2/24 9:30 | 車両事故 | 施設等破損 | 公用車のドア破損 | 高松塚周辺地区星宿広場 | | | |
| | 2021/3/10 11:00 | 病気(急性症状) | 発症 | 頭痛と動悸による救急搬送 | 園外歩行者道路 | その他 | 68 | 女 |
| | 2021/3/27 11:15 | 事故 | 負傷 | 59歳の男性利用者がサッカー中に転倒し、頭を打って一時意識障害を発生 | 中央区朝堂院 | お客様 | 59 | 男 |
| | 2021/3/27 13:25 | 事故 | 負傷 | 54歳の男性利用者が園内散歩中に転倒し、額を打撲挫傷 | 二条大路付近 | お客様 | 54 | 男 |

危機管理対応実績・報告②<自然災害、火災>

| 災害発生日時 | 災害種別 | 災害等件名 | 概要 | 発生場所 |
|--------|------|-------|----|------|
| H30年度 | | なし | | |
| R元年度 | | なし | | |
| R2年度 | | なし | | |

ホームページ運用費

・ホームページ運用にかかる費用は、
ホームページメンテナンスとサーバー調達費用とする。

| 年度 | 契約金額 | 課税対象額 | 課税対象外額 | 仮払消費税額 |
|----------|-----------|-----------|--------|---------|
| H30年度 | 1,009,368 | 934,600 | 0 | 74,768 |
| H31/R1年度 | 1,171,052 | 1,072,600 | 0 | 98,452 |
| R2年度 | 1,547,260 | 1,406,600 | 0 | 140,660 |

車いすの貸し出し件数

| 年度 | 飛鳥区域 | 平城宮跡区域 | 合計 | 備考 |
|-----|------|--------|-----|----|
| H30 | 27 | 90 | 117 | |
| R1 | 27 | 63 | 90 | |
| R2 | 16 | 24 | 40 | |
| 合計 | 70 | 177 | 247 | |

臨時職員及びアルバイト人員配置

■飛鳥区域の臨時職員

| 実人数 | H30 | H31(R1) | R2 |
|-----------------|-----|---------|----|
| 地域職員(企画・広報・総務) | 6名 | 6名 | 6名 |
| 契約アルバイト(ホワイエ受付) | 2名 | 2名 | 2名 |
| 計 | 8名 | 8名 | 8名 |

■飛鳥区域のアルバイト職員

| | H30 | H31(R1) | R2 |
|---------------|------|---------|------|
| イベント | 704名 | 684名 | 504名 |
| 受付(国営飛鳥歴史公園館) | 7名 | 1名 | 0名 |
| 受付(ホワイエ) | 17名 | 10名 | 4名 |

■平城宮跡区域の臨時職員

| 実人数 | H30 | H31(R1) | R2 |
|---------------------|-----|---------|----|
| 地域職員(企画・広報・総務・ショップ) | 4名 | 4名 | 4名 |
| 契約アルバイト(いざない館受付・巡視) | 5名 | 5名 | 5名 |
| 計 | 9名 | 9名 | 9名 |

※退職者発生時、一時的に人数減のタイミング有

■平城宮跡区域のアルバイト職員

| | H30 | H31(R1) | R2 |
|--------------|------|---------|------|
| イベント | 403名 | 267名 | 137名 |
| 受付(いざない館) | 85名 | 171名 | 103名 |
| 巡視 | 0名 | 108名 | 117名 |
| 事務作業 | 0名 | 2名 | 0名 |
| 復原事業情報館検温等対応 | 0名 | 0名 | 85名 |
| チラシ等発送作業 | 0名 | 0名 | 8名 |
| PSC実証実験対応 | 0名 | 0名 | 36名 |

※ショップアルバイトは除く

※新型コロナ対策による臨時休館(R1年度2/29～3/31、R2年度4/1～6/1)

屋外清掃人員

■飛鳥区域:屋外清掃人員(R2年度実績)

| | | | |
|--------|-------|---|--|
| 園内清掃 | | | |
| 繁忙期清掃A | 33 | 人 | |
| 繁忙期清掃C | 44 | 人 | |
| 通常期清掃 | 632.5 | 人 | |
| 閑散期清掃A | 84 | 人 | |
| 閑散期清掃C | 126 | 人 | |
| 休憩所清掃 | 819 | 人 | |
| 便所清掃 | | | |

■平城宮跡区域:屋外清掃人員(R2年度実績)

| | 令和2年度 | | |
|--------|-------|----|----|
| | 数量 | 単位 | 備考 |
| 園内清掃 | | | |
| 繁忙期清掃A | 24 | 人 | |
| 繁忙期清掃C | 18 | 人 | |
| 通常期清掃A | 237 | 人 | |
| 通常期清掃C | 118.5 | 人 | |
| 閑散期清掃A | 85 | 人 | |
| 閑散期清掃C | 45.5 | 人 | |
| 休憩所清掃 | 608 | 人 | |
| 便所清掃 | | | |

■飛鳥区域の再資源化施設

| 廃棄物の種類 | 施設の名称 | 所在地 | 受入時間 | 産廃課税の有無 |
|--|----------|-----------------------|--------------------------------------|---------|
| 伐採木等 (祝戸地区、石舞台地区、甘檜丘地区、高松塚周辺地区、キトラ古墳周辺地区) | 栄和建设 (株) | 奈良県葛城市 中戸 3 9 | 8:00~17:00 第2、第4土曜日・日曜・祝日 受入不可 | 無 |
| 芝刈り、草刈りくず等(祝戸地区、石舞台地区、甘檜丘地区、高松塚周辺地区、キトラ古墳周辺地区) | (株) 正光 | 奈良県御所市 樋野 4 6 1 番地 | 平日・土曜 8:00~17:00 | 無 |

■平城区域の再資源化施設

| 廃棄物の種類 | 施設の名称 | 所在地 | 受入時間 | 産廃課税の有無 |
|------------|-----------|--|--------------------------------------|---------|
| 伐採木 (幹) | (株) I・T・O | 奈良県奈良市 南庄町 1 3 6 番地、1 4 3 番地、1 2 9 藩地の各々の一部 | 8:00~17:00 日曜・祝日 受入不可 | 無 |
| 芝刈り、草刈りくず等 | 栄和建设 (株) | 奈良県葛城市 中戸 3 9 | 8:00~17:00 第2、第4土曜日・日曜・祝日 受入不可 | 無 |

上記については積算上の条件明示であり、再資源施設を指定するものではない。

〇〇公園運営維持管理業務 平成〇〇年度業務評定

【概要】

| | | | |
|--------|-------------|--------------|--|
| 公園名 | 〇〇公園 | | |
| 所在地 | | | |
| 事業者 | | | |
| 履行期間 | 自;平成〇〇年〇月〇日 | 至;平成〇〇年〇月〇〇日 | |
| 評価対象年度 | 平成〇〇年度 | | |

【目標達成状況】

| 目標指数 | 事業者が設定した 目標値 | 達成状況 | 備考 |
|----------|-----------------|------|----|
| ① 公園利用者数 | 年間〇〇万人 | | |
| ② 満足度 | 年間〇〇% | | |
| ③ 〇〇 | 〇〇 | | |
| | | | |
| | | | |
| | | | |
| | | | |
| | | | |
| | | | |

【運営状況】

| | |
|---|----------------|
| 評価内容 | |
| 評価ランク | 優 ・ 良 ・ 可 ・ 不可 |
| 特記事項 (特に評価すべき 事項、改善が望 まれる事項、今後 の課題等を記載) | |
| 備考 | |

(提出様式1-1)

競争参加資格確認申請書

令和 年 月 日

支出負担行為担当官
近畿地方整備局長 殿

住 所
商号又は名称
代表者氏名

印

(担 当 者)
所属部署
氏 名
電話番号
FAX番号
E-mail

(共同企業体の場合は、以下のように記入すること。)
住 所 共同体事務所の所在地
商号又は名称 R4-8国営飛鳥・平城宮跡歴史公
園運営維持管理業務◇◇・〇〇共
同体
代表者氏名 印

令和4年●月●日付で入札公告のありました「R4-R8国営飛鳥・平城宮跡歴史公園運営維持管理業務」に係わる競争に参加する資格について、関係書類を添えて申請します。

なお、添付書類の内容については、事実と相違ないことを誓約します。

(提出様式1-2)
 ○企業の業務実績

| 担当する分担業務: ○○業務 | | | | |
|---|-----|-------------------------------|-------------------------------------|-----------------------|
| 会社名: ○○○○(株) | | | | |
| 業務名 | 発注者 | 受注形態 | 業務概要 | 履行期間 |
| ○○○○○○○○○○業務 | ○○県 | ・単独 ・共同企業体 (・代表者・代表者以外) | 公園種別、○○施設(園地管理面積約○㎡)、展示面積、業務内容等を記載。 | 令和○年○月 ～ 令和○年○月 |
| 内容種別 1) 2) | | | | |
| 内容種別 1) 2) | | | | |
| 企業の延べ業務年数 | | | | ○ヶ月 |
| 1級造園施工管理技士保有者数(植物管理業務のみ記入) 令和4年●月●日時点 ○名 | | | | |

- 注1:業務概要欄には業務の具体的内容が分かるよう記述する。
 注2:面積、植栽地の存在が分かる資料(施工図面、空中写真、地形図等)を添付する。図面等で植栽地の存在が証明できない場合は、図面等と照合できる現地写真を添付する。
 注3:実績として記載した業務に係る契約書の写し及び業務計画書等の写しを提出する。
 注4:複数の業務を記載する場合は行を追加して記入する。
 注5:記載する業務件数による評価は行わない。
 注6:内容種別欄は実施要項3.2.の「表6 企業の業務実績等に関する要件」の1)～2)のいずれか該当するものを選び○を記入する。
 注7:実施要項3.2.の「表6 企業の業務実績等に関する要件」の注意事項に沿って記載する。
 注8:参加する法人の会社概要がわかる公表資料(会社紹介パンフレット、HP等)を別途提出する。

(提出様式1-3)

○総括(業務)責任者の業務実績 担当する分担業務: ○○業務

| ふりがな 氏名 生年月日 年 月 日 | | | | | | | |
|--|-----|-------------------------------|-------------------------------------|-----------------------|-----------------------|-----------------------|-----------------------|
| 会社名・所属・役職 ○○会社・○○部・○○部長 | | | | | | | |
| 保有資格(植物管理業務責任者は、1級造園施工管理技士を必ず記入すること) ・1級造園施工管理技士 (登録番号:) (取得年月日: 年 月 日) | | | | | | | |
| 業務名 | 発注者 | 受注形態 | 業務概要 | 期間 | 総括責任者の経験期間 | 業務責任者の経験期間 | 業務経験の期間 |
| ○○○○○○○○○ 業務 | ○○ | ・単独 ・共同企業体 (・代表者・代表者以外) | 公園種別、○○施設(園地管理面積約○㎡)、展示面積、業務内容等を記載。 | 令和○年○月 ~ 令和○年○月 | 令和○年○月 ~ 令和○年○月 | 令和○年○月 ~ 令和○年○月 | 令和○年○月 ~ 令和○年○月 |
| 内容種別 1) 2) 3) 4) 5) | | | | | | | |
| ○○○○○○○○○ 業務 | ○○ | ・単独 ・共同企業体 (・代表者・代表者以外) | 公園種別、○○施設(園地管理面積約○㎡)、展示面積、業務内容等を記載。 | 令和○年○月 ~ 令和○年○月 | 令和○年○月 ~ 令和○年○月 | 令和○年○月 ~ 令和○年○月 | ○月 ~ 令和○年○月 |
| 内容種別 1) 2) 3) 4) 5) | | | | | | | |
| 総括責任者の延べ経験年数 | | | | | ○年○ヶ月 | | |
| 業務責任者の延べ経験年数 | | | | | | ○年○ヶ月 | |
| 業務経験 の延べ経験年数 | | | | | | | ○年○ヶ月 |

- 注1: 業務概要欄には業務の具体的内容が分かるよう記述する。
- 注2: 面積、植栽地の存在が分かる資料(施工図面、空中写真、地形図等)を添付すること。図面等で植栽地の存在が証明できない場合は、図面等と照合できる現地写真を添付する。
- 注3: 実績として記載した業務に係る契約書の写し及び業務計画書等を提出する。
- 注4: 経験年数が複数件にまたがる場合は行を追加して記入する。
- 注5: 企画書の提出時に雇用関係が無い場合は、業務開始時までに雇用される念書(任意様式)を添付する。
- 注6: 内容種別欄は実施要項3. 3. 「表7 配置予定者の業務実績等に関する要件」の1)~5)のいずれか該当するものを選び○を記入する。
- 注7: 実施要項3. 3. 配置予定者の業務実績等に関する要件の実施体制に沿って記載する。

注8:実施要項3.3.に定める業務を分割し複数の業務責任者を配置できない。配置した場合には、特定しない。ただし、実施要項に定める範囲において兼務は可能とする。

様式1-4

(提出様式1-4) 守秘性に関する要件

○守秘義務に関し、下記の処置が講じられているか記載する。

イ. 社内規則等(守秘義務に関する規程及びその罰則規が明示されているものに限る)制定について

ロ. 守秘義務に関する研修、講習等の定期的な実施について

注1: 守秘義務に関する規程及びその罰則規定を定めた社内の規則等(該当ページのみ)を添付することとし、該当部分に下線を引くこと。

共同体の場合は、各構成員それぞれの提出様式1-4を作成し、かつ各構成員それぞれの守秘義務に関する規程及びその罰則を定めた社内の規則等(該当ページのみ)を添付することとし、該当部分に下線を引くこと。

(提出様式1-5-1) 業務実施体制

[実施要項で定める業務責任者]

| 実施要項 3.3に定める業務責任者 | 具体的な業務内容 | 雇用形態 | | | 資格、能力、実務経験年数等 (業務内容に対する適切性について記載) | 1週間の予定勤務時間 | | | | | | | 備考 | |
|---------------------------|----------|------|-----|----|--------------------------------------|---------------|---|---|---|---|---|---|----|-----------------------|
| | | 常勤 | 非常勤 | 委託 | | その他(具 体的に) | 月 | 火 | 水 | 木 | 金 | 土 | | 日 |
| 総括責任者 | | ○ | — | — | | 8 | 8 | 8 | 8 | 8 | 0 | 0 | 40 | 代表企業 ○○会社 近畿 太郎 |
| 本業務全体のマネジメント及び企画運営管理業務責任者 | | | | | | 月 | 火 | 水 | 木 | 金 | 土 | 日 | 計 | ○○会社 ○○ ○○ ○○ |
| 施設・設備維持管理業務責任者 | | | | | | 月 | 火 | 水 | 木 | 金 | 土 | 日 | 計 | ○○会社 ○○ ○○ ○○ |
| 植物管理業務責任者 | | | | | | 月 | 火 | 水 | 木 | 金 | 土 | 日 | 計 | ○○会社 ○○ ○○ ○○ |
| 収益施設等運営業務責任者 | | | | | | 月 | 火 | 水 | 木 | 金 | 土 | 日 | 計 | ○○会社 ○○ ○○ ○○ |

※ 組織図(業務実施のための管理機構)を添付する(任意様式)。

※ 総括責任者および業務責任者が資格要件の条件を満たさない場合は特定しない。

※ 備考欄には、所属企業名および配置予定者の氏名を記載する。共同体の場合は、各構成員の所属企業名および配置予定者の氏名を記載する。

※ 実施要項 3.3.に定める業務を分割し複数の業務責任者を配置できない。配置した場合には、特定しない。ただし、実施要項に定める範囲において兼務は可能とする。

※ [実施要項以外で提案する業務責任者の下に配置し、責任者を補佐する者]を配置する場合には、別紙に記入すること。

※ 総括責任者は、原則、実施期間中専任(注)とする。なお、病気・死亡・出産・育児・介護等の事情によりやむを得ず総括責任者又は総括責任者以外の業務責任者を変更する場合は、上記に掲げる基準を満たし、かつ、当初の者と同等以上の者を配置するものとし、予め近畿地方整備局の承諾を得るものとする。

(注：専任とは、他の工事及び業務等に係る職務を兼務せず、常時継続的に当該業務に係る職務にのみ従事していることをいう。ただし、契約の締結後、業務開始するまでの期間（準備期間）は専任を要しない。)

(別紙) [実施要項以外で提案する業務責任者の下に配置し、責任者を補佐する者]

| 業務責任者の下に配置し、責任者を補佐する者 | 具体的な業務内容 | 雇用形態 | | | 資格、能力、実務経験年数等 (業務内容に対する適切性について記載) | 1週間の予定勤務時間 | | | | | | | 備考 | |
|-----------------------|----------|------|-----|----|--------------------------------------|------------|---|---|---|---|---|---|----|--------------|
| | | 常勤 | 非常勤 | 委託 | | その他(具体的に) | 月 | 火 | 水 | 木 | 金 | 土 | | 日 |
| △△業務責任者の下 ○○係長 | | ○ | — | — | | 8 | 8 | 8 | 8 | 8 | 0 | 0 | 40 | ○○会社 ○○○○ |
| □□業務責任者の下 ○○リーダー | | | | | | 月 | 火 | 水 | 木 | 金 | 土 | 日 | 計 | ○○会社 ○○○○ |
| | | | | | | 月 | 火 | 水 | 木 | 金 | 土 | 日 | 計 | ○○会社 ○○○○ |
| | | | | | | 月 | 火 | 水 | 木 | 金 | 土 | 日 | 計 | ○○会社 ○○○○ |
| | | | | | | 月 | 火 | 水 | 木 | 金 | 土 | 日 | 計 | ○○会社 ○○○○ |

- ※ [実施要項で定める業務責任者]の下に配置するの責任区分を明確にすること。
- ※ [実施要項で定める業務責任者]と併せた組織図(業務実施のための管理機構)を添付する(任意様式)。
- ※ 繁忙期等の現地を支援する本社等の体制(責任体制、現地体制)を記載する。
- ※ 配置予定人員の枠が足りなければ、追加して記入する。
- ※ 備考欄には、所属企業名および配置予定者の氏名を記載する。共同体の場合は、各構成員の所属企業名および配置予定者の氏名を記載する。(氏名が未確定の場合は、氏名について、記載しなくともよい) ※業務責任者の下に配置し、業務責任者を補佐する者を変更する場合は、当該業務に精通した者を配置するものとし、予め近畿地方整備局の承諾を得るものとする。

業務実施体制 組織図（業務実施のための管理機構）（作成例）

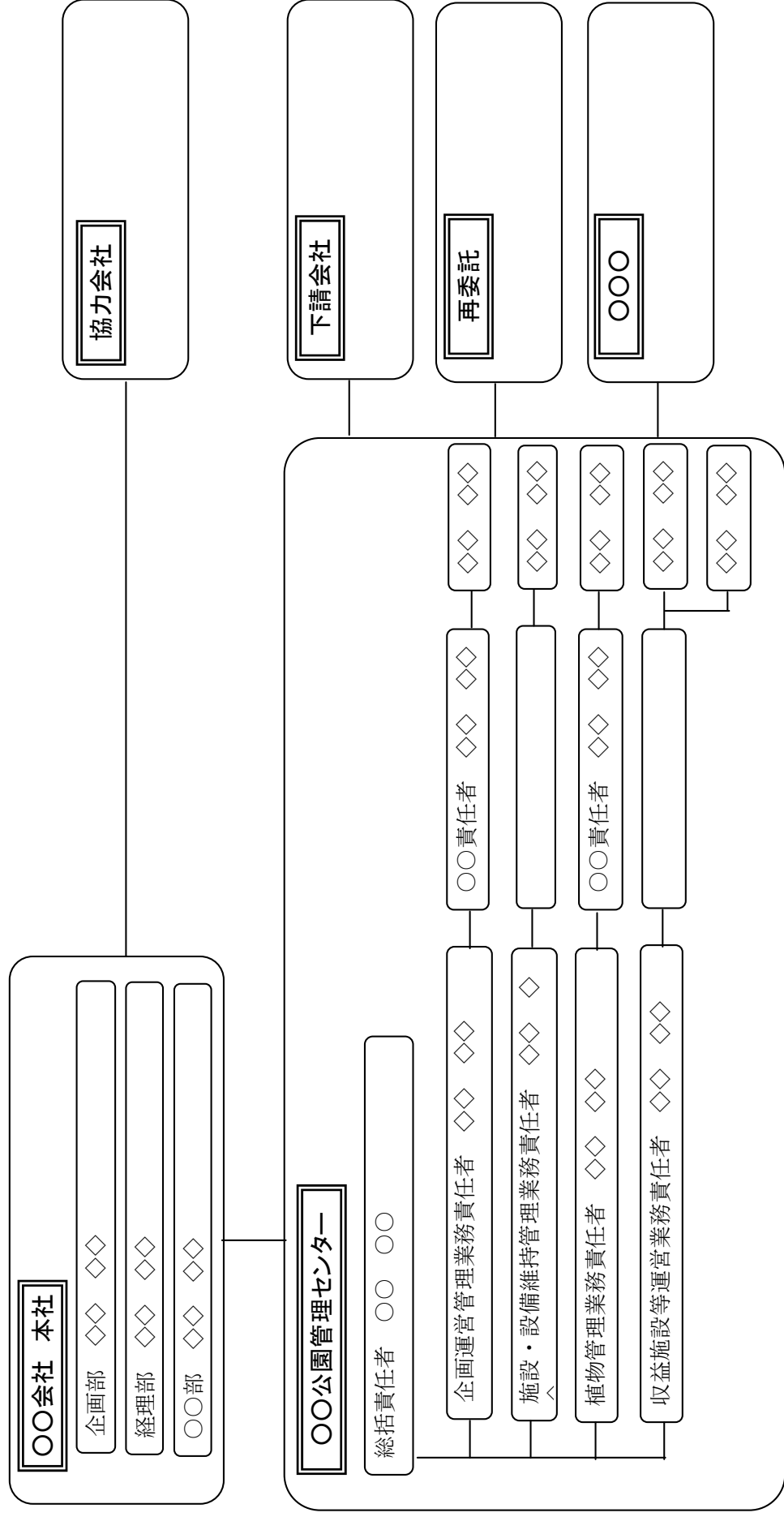

(提出様式1-5-2) 業務実施体制における提案

- ・ 迅速かつ円滑な意志決定及び臨機の対応等の体制に関し、緊急時等においても混乱なく対応できる水準を超えた優れた提案を記述。

※上記について、組織面、費用面の対応等を付带的に記載すること。

※A4版1枚以内にまとめる(図表含む。)

※文字寸法は10.5ポイント以上。

※白黒片面印刷で提出すること。

(提出様式1-5-3)

○申請した総括責任者以外で同一企業に在籍する総括責任者(代替総括責任者)の業務実績

| ふりがな 氏名 | | | | | | | |
|--|-----|-------------------------------|-------------------------------------|-----------------------|-----------------------|-----------------------|-----------------------|
| 生年月日 年 月 日 | | | | | | | |
| 会社名・所属・役職 ○○会社・○○部・○○部長 | | | | | | | |
| 保有資格 ・技術士(建設部門:都市及び地方計画) (登録番号:) (取得年月日: 年 月 日) | | | | | | | |
| 業務名 | 発注者 | 受注形態 | 業務概要 | 期間 | 総括責任者の経験期間 | 業務責任者の経験期間 | 業務経験の期間 |
| ○○○○○○○○○○ 業務 | ○○ | ・単独 ・共同企業体 (・代表者・代表者以外) | 公園種別、○○施設(園地管理面積約○㎡)、展示面積、業務内容等を記載。 | 令和○年○月 ～ 令和○年○月 | 令和○年○月 ～ 令和○年○月 | 令和○年○月 ～ 令和○年○月 | 令和○年○月 ～ 令和○年○月 |
| 内容種別 1) 2) 3) 4) 5) | | | | | | | |
| ○○○○○○○○○○ 業務 | ○○ | ・単独 ・共同企業体 (・代表者・代表者以外) | 公園種別、○○施設(園地管理面積約○㎡)、展示面積、業務内容等を記載。 | 令和○年○月 ～ 令和○年○月 | 令和○年○月 ～ 令和○年○月 | 令和○年○月 ～ 令和○年○月 | ○月 ～ 令和○年○月 |
| 内容種別 1) 2) 3) 4) 5) | | | | | | | |
| 総括責任者の延べ経験年数 | | | | | ○年○ヶ月 | | |
| 業務責任者の延べ経験年数 | | | | | | ○年○ヶ月 | |
| 業務経験 の延べ経験年数 | | | | | | | ○年○ヶ月 |

注1:業務概要欄には業務の具体的内容が分かるよう記述する。

注2:面積、植栽地の存在が分かる資料(施工図面、空中写真、地形図等)を添付すること。図面等で植栽

地の存在が証明できない場合は、図面等と照合できる現地写真を添付する。

注3:実績として記載した業務に係る契約書の写し及び業務計画書等を提出する。

注4:経験年数が複数件にまたがる場合は行を追加して記入する。

注5:内容種別欄は実施要項3.3.「表7 配置予定者の業務実績等に関する要件」の1)～5)のいずれか

該当するものを選び○を記入する。

注6:実施要項3.3.配置予定者の業務実績等に関する要件の実施体制に沿って記載する。

(提出様式1-6)実施方針

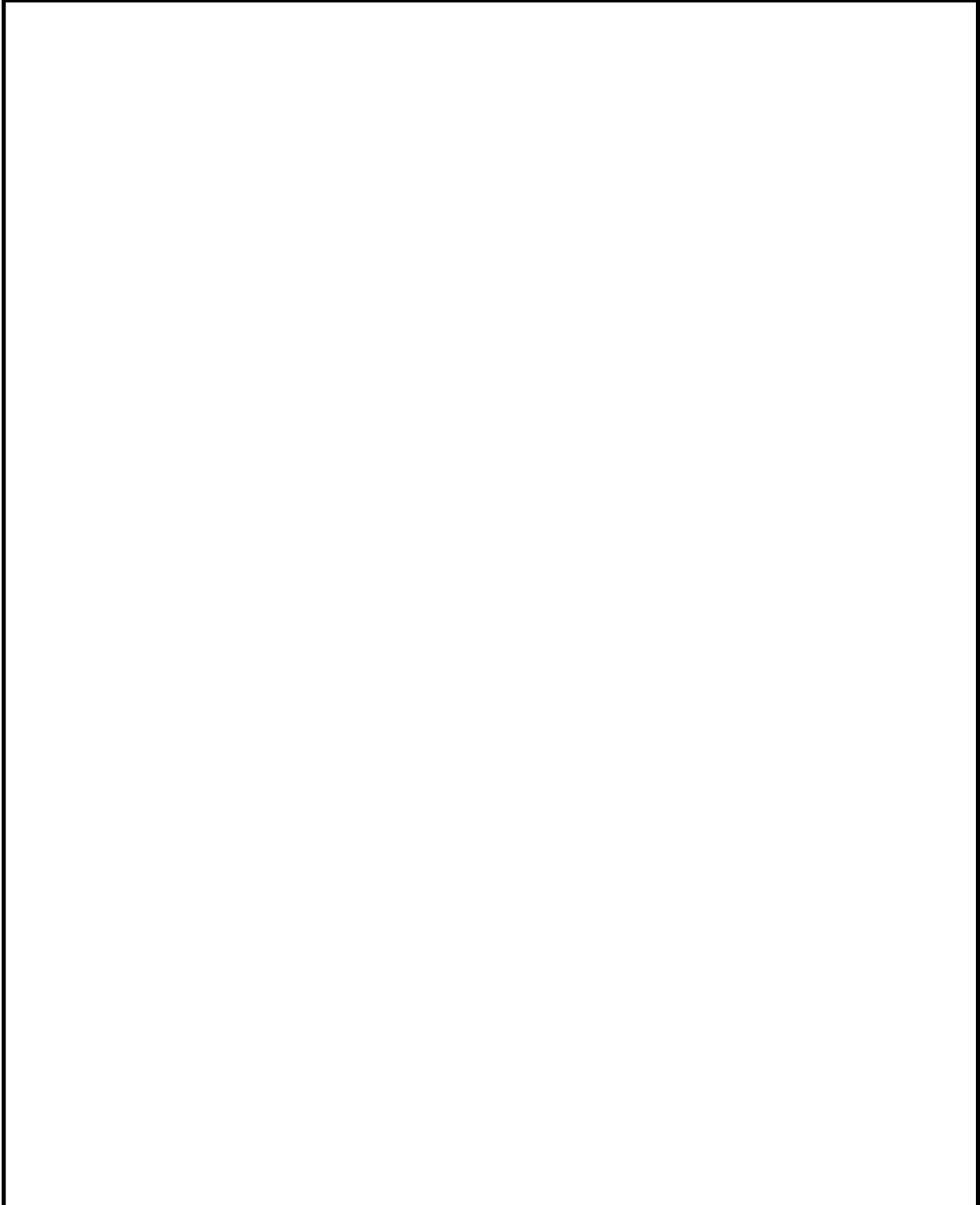

- ※A4版2枚以内にまとめる(図表含む。)
- ※文字寸法は10.5ポイント以上。
- ※別紙年間業務計画を添付する。それ以外の添付資料は認めない。
- ※白黒片面印刷で提出すること。

(別紙)

年間業務計画 (作成例)

| 工 種 | 種別 | 実施頻度 | 4月 | 5月 | 6月 | 7月 | 8月 | 9月 | 10月 | 11月 | 12月 | 1月 | 2月 | 3月 |
|------|------|------|----|----|----|----|----|----|-----|-----|-----|----|----|----|
| 植物管理 | 芝生管理 | ●回/年 | | | | | | | | | | | | |
| | 低木管理 | ●回/年 | | | | | | | | | | | | |
| | 高木管理 | ●回/年 | | | | | | | | | | | | |
| | 草花管理 | ●回/年 | | | | | | | | | | | | |
| ●●●● | | | | | | | | | | | | | | |
| ●●●● | | | | | | | | | | | | | | |
| ●●●● | | | | | | | | | | | | | | |
| ●●●● | | | | | | | | | | | | | | |

(提出様式1-7)再委託又は、下請負の予定(協力企業の名称等)

| | | | |
|----------------|--|------|--|
| 企業名 | | 代表者名 | |
| 所在地 | | | |
| 再委託する理由及び具体的内容 | | | |
| 分担業務内容 | | | |
| | | | |

| | | | |
|----------------|--|------|--|
| 企業名 | | 代表者名 | |
| 所在地 | | | |
| 再委託する理由及び具体的内容 | | | |
| 分担業務内容 | | | |
| | | | |

| | | | |
|----------------|--|------|--|
| 企業名 | | 代表者名 | |
| 所在地 | | | |
| 再委託する理由及び具体的内容 | | | |
| 分担業務内容 | | | |
| | | | |

注1：再委託又は、下請負（予定含む）がある場合に記入する。

注2：原則として、小規模な業務*を除き、記載された以外の業務を再委託又は下請負する場合には、金額および必要性等について協議が必要となる。

※ 小規模な業務とは、基本的に契約金額が100万円未満の業務等

注3：再委託又は、下請負の枠が足りなければ、追加して記入すること。

注4：組織図（業務実施のための管理機構）に記入すること。

念書(例) (申請書類提出時に当該法人と雇用関係が無い場合)

支出負担行為担当官
近畿地方整備局長 様

念書 (例)

株式会社〇〇〇〇と近畿太郎は、現在雇用関係に無いが、下記の場合において雇用契約を締結するものとする。

記

国土交通省近畿地方整備局で、令和4年●月●日付けで入札公告のあった「R4-8国営飛鳥・平城宮跡歴史公園運営維持管理業務」と契約締結した場合。

令和4年〇月〇日

住所
電話番号
会社名 株式会社〇〇〇〇
代表者 代表取締役社長△△ △△ 印

住所
氏名 近畿 太郎 印

(提出様式1-8)業務経験証明書

| | |
|--------------------|--|
| <p>ふりがな 氏名</p> | <p>こうえん たろう 公園 太郎 (年 月 日生)</p> |
| <p>会社名</p> | <p>□□□□株式会社</p> |
| <p>業務実績</p> | <p>〇〇業務の〇〇責任者として従事。</p> |
| <p>従事期間</p> | <p>年 月 日 ～ 年 月 日</p> |
| <p>備考</p> | |

(様式1-9-1)

令和 年 月 日

収益施設運営実績書

国土交通省 近畿地方整備局 殿

(申込者) 社 名

代表者

印

所在地

TEL (FAX)

下記収益施設について、運営実績書を提出します。

記

(記入例)

| | 国営飛鳥・平城宮 跡歴史公園 収益施設名 | 収益施設運営実績 (※1) | | 収益施設運営予定 (※2) | |
|---|----------------------------|---------------|-------------|-----------------|--------------------|
| | | 企業としての実績 | 配置予定者としての実績 | 申請者 (共同体構成員を含む) | 申請者以外の者 (再委託・下請け等) |
| 1 | 売店 | ◎ (株〇〇) | ◎ (〇〇太郎) | ◎ (株〇〇) | |
| 2 | 自動販売機 | | | | ○ (未定) |
| 3 | 臨時売店 | | | | ○ (株〇〇) |

(提出様式1-9-1)の注意事項

- ※1 収益施設運営実績について、実施要項3. 2. 企業の業務実績に関する要件、及び3. 3. 配置予定者の業務実績に関する要件の「④収益施設等設置管理運営業務」で申請している収益施設に「◎」を記入し、その他実績を有する収益実績は「○」を記入する (共同体の場合は、代表企業又は構成員の実績でも可。その場合「◎」、「○」のあとに実績のある者を具体的に記入する。(例「○ (株)〇〇」、「◎ (〇〇太郎)」) 又、「◎」、「○」を記入した施設の全ての施設について (提出様式1-9-3) に記入すること。
- ※2 収益施設運営予定について、国営飛鳥・平城宮跡歴史公園において、申請者または申請者以外の者で行うのかいずれかに「○」を記入する。なお、収益施設運営実績の申請者と収益施設運営予定の申請者が必ずしも同一箇所でもよい。(共同体の場合は、代表企業又は構成員の実績でも可。その場合「○」のあとに実績のある者を具体的に記入する。(例「○ (株)〇〇」、「○ (〇〇太郎)」) 。申請者以外の者が未定の場合は、「○」のあとに「未定」と記載すること。(例「○ (未定)」) 又、申請者以外の者によって実施し、予定している企業等がある場合は、(提出様式1-7) に記載すること。

- ※3 「R4-8国営飛鳥・平城宮跡歴史公園運営維持管理業務」に入札参加しようとする者は、公園施設と連携して収益施設を運営することから、R4-8国営飛鳥・平城宮跡歴史公園収益施設等管理運営規定書の事項を確認の上、収益施設運営実績書を提出しなければならない。
- また、「R4-8国営飛鳥・平城宮跡歴史公園運営維持管理業務」の受託者（収益施設の施設等運営者）は、収益施設について都市公園法第5条等の申請を行い、許可を受け所定の使用料を国へ支払わなければならない。
- ※4 共同体として参加する者が提出する場合は、R4-8国営飛鳥・平城宮跡歴史公園運営維持管理業務について、代表企業を申請者とする。

(様式1-9-2)

収益施設名：〇〇〇

会社の概要

(1) 以下について記入するものとする。

- | | | | |
|----------|---|-------------|--------|
| ①社名 | (| |) |
| ②業種(主・副) | (| |) |
| ③設立 | (| 年 | 月) |
| ④資本金 | (| | 円) |
| ⑤従業員数 | (| | 人) |
| ⑥株式 | (| 上場 | ・ 非上場) |
| ⑦株主数 | (| | 人) |
| ⑧営業範囲 | (| 奈良県・近畿地方・全国 |) |
| ⑨年商 | (| | 円) |

(2) 下記の最新資料を添付するものとする。

- ①会社概要書等
- ②登記簿謄本
- ③財務諸表(過去3ケ年分)

- ※ 提出様式1-9-1で記載している全ての収益施設の施設等運営者について記載すること。
(収益施設運営実績、収益施設運営予定を含む)
- ※ 財務諸表については、決算報告に使用された「貸借対照表」「損益計算書」「営業報告書」「利益の処分又は損失の処理に関する議案」等(過去3ケ年分)を提出するものとする。
- ※ 申請者以外の者については、上記(2)②、③は提出しなくてもよい。ただし、落札者決定された場合は、業務計画書提出時まで提出するものとする。
- ※ 申請者以外の者が未定の場合は、上記(1)①社名に「未定」と記載すること。ただし、落札者決定された場合は、本様式と上記(2)①～③を業務計画書提出時まで提出するものとする。

(様式1-9-3)

〇〇施設運営実績

| 項 目 | 内 容 |
|---|---|
| <ul style="list-style-type: none"> ・施設名 ・所在地 ・開設年 | (記入例) ・〇〇〇〇 〇〇店 ・奈良県〇〇市〇〇1-2-3 ・令和〇年〇月 |
| <ul style="list-style-type: none"> ・業態 ・取扱品目 ・主な客層 | (記入例) ・園内売店 ・お菓子類 ・家族連れ、観光客 |
| <ul style="list-style-type: none"> ・構造 ・規模 | (記入例) ・構 造 RC構造 ・延床面積 14.08㎡ |
| <ul style="list-style-type: none"> ・売上高 | (記入例) ・120,000千円/年 (過去3ヶ年の平均) |
| <ul style="list-style-type: none"> ・従業員数 | (記入例) ・社員3人、補員5人 |

※ 提出様式1-9-1の収益施設運営実績の◎及び○と記載した箇所について、それぞれ1件以上記載すること。企業及び配置予定者の業務実績が同じ収益施設で異なる施設(別の施設)の場合は、それぞれ記載すること。

また、施設等の物理的条件により記載が難しい場合であっても、実施している概要がわかる内容を記載すること。

※ 売上高は、過去3ヶ年の平均とし、実績がないものは過去2ヶ年又は1ヶ年でも良い。また1ヶ年に満たない場合は、予定金額でも良い。

※ 実績を証明する登記簿又は契約書等の写しと、自由様式で施設概要がわかる資料又は写真等を2~3枚添付すること。

なお、自由様式はA4版2枚までとし、文字サイズは10.5ポイント以上とする。

(提出様式1-10)

近畿地方整備局長
殿

令和 年 月 日
住所
商号又は名称
氏名 印
(法人にあつては、代表者氏名)

〔法定代理人
氏名 印〕

誓約書

令和4年●月●日付けで公告のありました「R4-8飛鳥・平城宮跡歴史公園運営維持管理業務」の入札に参加するにあたり、下記のとおり誓約します。

記

1. 競争の導入による公共サービスの改革に関する法律（平成18年法律第51号。以下「法」という。）第10条第4号及び第6号から第9号の暴力団排除条項に該当しないこと。
2. 再委託等を行わせる場合、暴力団又は暴力団関係者を再委託先としないこと。
3. 法第10条各号の競争参加資格の欠格事由に該当しないこと。
4. 予算決算及び会計令（昭和22年勅令第165号）第70条及び第71条の規定に該当しない者であること。
5. 他の入札参加者又は所属する共同体以外の共同体の構成員との間に以下の基準のいずれかに該当する関係がないこと。
 - 1)資本関係
以下のいずれかに該当する二者の場合。ただし、子会社又は子会社の一方が更生会社又は更生手続が存続中の会社である場合は除く。
 - ① 会社と子会社の関係にある場合
 - ② 親会社を同じくする子会社同士の関係にある場合
 - 2)人的関係
以下のいずれかに該当する二者の場合。ただし②については、会社の一方が更生会社又は更生手続が存続中の会社である場合は除く。
 - ① 一方の会社の役員が、他方の会社の役員を現に兼ねている場合
 - ② 一方の会社の役員が、他方の会社の管財人を現に兼ねている場合
6. 国営飛鳥・平城宮跡歴史公園事務所で令和3年度に実施の「国営飛鳥歴史公園管理水準調査業務」の受託者でないこと。また、当該業務に参加している者及び当該業務の管理技術者・担当技術者の出向・派遣元並びにこれらの者と資本面・人事面で関係がある者でないこと。
7. 申請書類の内容については事実と相違ないこと。

上記誓約に相違があった場合は、入札参加の取消し、契約解除等の措置又は処分も甘受し、一切の意義を申し立てないことを併せて誓約します。

以上

| | | | | |
|---|-------------------------|-----------|------------------|----------------|
| 公共サービスの内容 | R4-8飛鳥・平城宮跡歴史公園運営維持管理業務 | | | |
| 公共サービス実施民間事業者 | 〇〇株式会社 | 住所又は所在地 | 〇〇県〇〇市〇〇町1丁目〇番〇号 | |
| 親会社等(法人) | 〇△株式会社 | | | |
| 主要株主等(法人) | □□株式会社、△△株式会社 | | | |
| 公共サービス実施民間事業者の「役員」「法定代理人」「主要株主等(個人)」 及び「相談役、顧問等役員と同等以上の支配力を有する者」 | | | | |
| 上記事業との関係 | フリ 氏 | ガナ 名 | 生年月日 | 性別 住所 |
| 例 役員 | コキョウ 公共 | タロウ 太郎 | 昭和38年7月4日 | 男 〇〇県〇〇市〇〇〇2-1 |
| 例 主要株主 (個人) | | | | |
| 例 親会社の役員 | | | | |
| | | | | |
| | | | | |
| | | | | |
| | | | | |
| | | | | |
| | | | | |
| | | | | |
| | | | | |
| | | | | |
| | | | | |
| | | | | |
| | | | | |
| | | | | |
| | | | | |
| | | | | |
| | | | | |
| | | | | |
| | | | | |

※1 記載しきれないときは、適宜用紙を追加して下さい。

※2 必要に応じて、住民票の写し等の確認書類の提出を求める場合があります。

記載が必要な事項一覧表

| | | 記載対象 (※1) | 記載必要事項 |
|------------|-------|--------------------------|---------------------------|
| 落札予定事業者の場合 | 個人の場合 | ① 落札予定事業者 | ・氏名、生年月日、性別、住所 ・商号又は屋号 |
| | | ② ①の法定代理人 (※2) | ・氏名、生年月日、性別、住所 |
| | 法人 | ③ 落札予定事業者 | ・商号又は屋号 ・主たる事業所の所在地 |
| | | ④ ③の役員 | ・氏名、生年月日、性別、住所、役職名 |
| | | ⑤ ④の法定代理人 | ・氏名、生年月日、性別、住所 |
| | | ⑥ ③の主要株主等 (※3) (個人) | ・氏名、生年月日、性別、住所 |
| | | ⑦ ③の主要株主等 (法人) | ・商号又は屋号 |
| | | ⑧ 相談役、顧問等④と同等以上の支配力を有する | ・氏名、生年月日、性別、住所 |
| | | ⑨ ③の親会社等 (※4) (個人) | ・氏名、生年月日、性別、住所 |
| | | ⑩ ⑨の法定代理人 | ・氏名、生年月日、性別、住所 |
| | | ⑪ ③の親会社等 (法人) | ・商号又は屋号 |
| | | ⑫ ⑪の役員 | ・氏名、生年月日、性別、住所 |
| | | ⑬ ⑫の法定代理人 | ・氏名、生年月日、性別、住所 |
| | | ⑭ 相談役、顧問等⑫と同等以上の支配力を有する者 | ・氏名、生年月日、性別、住所 |

※1 「記載対象」は、それぞれ該当する者がいる場合に対象とする。

※2 「法定代理人」とは、営業に関し成年者と同一の行為能力を有しない未成年者の場合の当該未成年者の法定代理人をいう。

※3 「主要株主等」とは、発行済株式総数の100分の5以上の株式を所有する株主及び出資総額の100分の5以上の額に相当する出資をしている者をいう。

※4 ここでいう「親会社等」は、入札参加事業者と「競争の導入による公共サービスの改革に関する法律施行令」第3条第1項各号のいずれかに該当する関係（特定支配関係）を有する者のみをいい、同条第2項に規定する者は含まないものとする。

- ※5 必要に応じて、住民票の写し等の確認書類の提出を求める場合がある。
- ※6 「役員」とは、理事、取締役、執行役、業務を執行する社員、監事、監査役又はこれらに準ずる者をいう。
- ※7 「理事」、「監事」とは、財団法人及び社団法人等におけるものである。
- ※8 「取締役」、「執行役」、「業務を執行する社員」、「監査役」とは、会社法の株式会社、持分会社等におけるものである。
- ※9 前記※6の「これらに準ずる者」とは、法人格を有する他団体における役員で、理事、取締役、執行役、業務を執行する社員、監事、監査役と名称は異なるが、これらに準ずる者をいう。
- ※10 電磁的記録媒体の作成要領
 電磁的記録は、氏名カナ、氏名漢字、生年月日、性別とし、これらをCSV形式（例えば、エクセル、アクセス等）により、電磁的記録媒体（CD-R等）に以下の要領で記録する。
- ① 電磁的記録媒体に記載すべき対象者は、第3面により第2面に記載された者とする。
 - ② 氏名カナは、半角で記録し、姓と名の間を半角で1マス空ける。
 - ③ 氏名漢字は、全角で記録し、姓と名の間を全角で1マス空ける。なお、常用漢字でない等の理由により、漢字が記録不可能な場合は、当該漢字に代えて平仮名を記録する。
 - ④ 生年月日のうち、年、月及び日については、半角の2桁で記録する。元号については、明治の場合は「M」、大正の場合は「T」、昭和の場合は「S」、平成の場合は「H」と半角で記録する。
 - ⑤ 性別については、男性の場合は「M」、女性の場合は「F」と半角で記録する。
 - ⑥ 氏名カナ、氏名漢字、元号、年、月、日及び性別は、それぞれセル毎で区切る。
 - ⑦ 記載例（データ上の記載）
 昭和38年7月14日生まれの公共太郎（男性）の場合は、

| 氏名カナ(半角) | 氏名漢字(漢字) | 元号(半角) | 年 | 月 | 日 | 性別 |
|----------|----------|--------|----|---|----|----|
| コウキョウ 知ウ | 公共 太郎 | S | 38 | 7 | 14 | M |

申請書類における留意事項について

1. 提出部数は1部とし、通しの頁数を次の例のように頁右下に記載するものとする。(例 1/10, 2/10…9/10, 10/10)。
2. 提出様式1-2「企業の業務実績」
 - ①記載した業務に係る契約書の写し及び業務計画書等を必ず添付すること。
 - ②単体および共同体の担当する分担業務については、「本業務全体の計画立案及びマネジメント業務」、「企画運営管理業務」、「施設・設備維持管理業務」、「植物管理業務」とし、さらに細かく業務を分担する場合には「施設・設備維持管理業務のうち、施設管理」などの記載とし、独自に「総合運営管理業務(例)」など独自の名称は作らないこと。
 - ③本業務全体の計画立案及びマネジメント業務の実績については、実施要項1.2.1で記載しているとおり、必ず「本公園の運営維持管理全般について目標及び業務計画を策定し、多岐にわたる業務について総合的な調整を行い、適切な進捗管理を実施」した会社とし、その内容について契約書で記載されていない場合は、その内容が確認できる業務の仕様書等も添付すること。
 - ④共同体の場合は、本業務全体の計画立案及びマネジメント業務を担当する企業を代表企業とすること。
3. 提出様式1-3「業務責任者の業務実績」
 - ①記載した業務に係る契約書の写し及び業務計画書等を必ず添付すること。
 - ②「本業務全体の計画立案及びマネジメント業務」、「企画運営管理業務」、「施設・設備維持管理業務」、「植物管理業務」の業務責任者においては、業務を分割し複数の業務責任者を配置できないものとする。なお、複数配置した場合には、特定しない。
ただし、実施要項に定めた範囲において兼務は可能とする。
 - ③共同体の場合は、本業務全体の計画立案及びマネジメント業務を担当する総括責任者を代表企業の社員(予定を含む)とすること。また、「所属・役職」の欄に会社名を記載すること。
4. 提出様式1-4「守秘性に関する要件」
 - ①守秘義務に関する規定を定めた社内の規則等(該当ページのみ)を添付すること。また、共同体の場合は、構成員毎に様式1-4の提出及び守秘義務に関する規定を定めた社内の規則等(該当ページのみ)を添付すること。該当部分に下線を引くこと。
5. 提出様式1-5-1「業務実施体制」
 - ①共同体の場合は、備考欄に所属企業名および職務、配置予定者の氏名を記載すること。
 - ②組織図(業務実施のための体制図)を添付すること。その際に担当する分担業務を記載すること。
 - ③実施要項3.3.表7に定める業務を分割し複数の業務責任者を配置できないものとする。なお、複数配置した場合には、特定しない。
6. 提出様式1-5-2「業務実施体制における提案」

A4版片面1枚以内で、文字寸法は10.5ポイント以上とすること。
図表等を入れる場合は、コピー等により判読不可能とならない文字の大きさ9ポイント程度までとし、判読できない場合は、図表等を評価しない場合がある。
白黒片面印刷で提出すること。
7. 提出様式1-6「実施方針」

A4版片面2枚以内で、文字寸法は10.5ポイント以上とすること。
図表等を入れる場合は、コピー等により判読不可能とならない文字の大きさ9ポイント程度までとし、判読できない場合は、図表等を評価しない場合がある。
白黒片面印刷で提出すること。

8. 提出様式1-10（第2面）等

開札後、落札者となるべき者（落札予定者）は、開札後速やかに様式1-10（第2面）及び電磁的記録媒体（CD-R等）を提出すること。

なお、記載内容に疑義が生じた場合等必要に応じて、住民票の写し等の確認書類の提出を求める場合がある。

(提出様式2-1)

企画書

業務の名称 R4-8国営飛鳥・平城宮跡歴史公園運営維持管理業務

履行期限 令和9年 1月31日

標記業務について、企画書を提出します。

令和 年 月 日

支出負担行為担当官
近畿地方整備局長
池田 豊人 殿

提出者)住 所
電話番号
会社名
代表者 役職名 氏 名 印

作成者)担当部署
氏 名
電話番号
F A X
E-mail

(共同企業体の場合は、以下のように記入すること。)

住 所 : 共同体事務所の所在地
電話番号: 共同体事務所の電話番号
FAX : 共同体事務所のFAX番号
会社名 : ○○○○業務
 △△・○○共同体
代表者 : △△(株) 役職名 氏名 印

注) 紙入札方式による場合は代表者印を押印してください。

(提出様式 2 - 2 - 1)

1) 目標とする公園利用者数の確保に関する提案

基本的な考え方・方針

〇〇〇を基本的な方針として、〇〇〇

飛鳥区域公園利用者数【数値目標】

(単位：万人)

| 年目 | 1年目 | | | | | 2年目 | 3年目 |
|----------------|-----|---|---|---|---|-----|-----|
| 年間 公園利用者数 | () | | | | | | |
| 四半期毎 公園利用者数 | 1 | 2 | 3 | 4 | 計 | | |
| | | | | | | | |

| 年目 | 4年目 | 5年目 |
|--------------|-----|-----|
| 年間 公園利用者数 | | |

平城宮跡区域公園利用者数【数値目標】

(単位：万人)

| 年目 | 1年目 | | | | | 2年目 | 3年目 |
|----------------|-----|---|---|---|---|-----|-----|
| 年間 公園利用者数 | () | | | | | | |
| 四半期毎 公園利用者数 | 1 | 2 | 3 | 4 | 計 | | |
| | | | | | | | |

| 年目 | 4年目 | 5年目 |
|--------------|-----|-----|
| 年間 公園利用者数 | | |

1. 企画提案項目：〇〇〇の活用

- ・具体的な企画提案：〇〇〇を活用し、・・・実施します。
- ・期待される効果：〇〇〇を活用することにより、・・・が期待されます。

2. 企画提案項目：

- ・具体的な企画提案：
- ・期待される効果：

3. 企画提案項目：

- ・具体的な企画提案：
- ・期待される効果：

4. 企画提案項目：

- ・具体的な企画提案：
- ・期待される効果：

5. 企画提案項目：

- ・具体的な企画提案：
- ・期待される効果：

- ※各企画提案項目には1から5までの通し番号を付けること。
- ※目標とする数値を設定の上、その利用者数確保に向けて、本業務の内容を網羅的に把握し、具体性、実現性のある企画提案および期待される効果、及び当該業務全体を包括的にマネジメントする手法について記述すること。
- ※平城宮跡区域について、1つ以上、企画提案を記述すること。
- ※企画提案によって、設計数量が変更する場合には、必ず提出様式2-2-12の改善提案も行うこと。
- ※記載にあたっての注意事項等は、本様式の【別添】に示すので必ず確認すること。

(提出様式 2 - 2 - 2)

2) 利用者満足度の確保に関する提案

基本的な考え方・方針

〇〇〇を基本的な方針として、〇〇〇

飛鳥区域公園利用者の満足度（非常に満足+やや満足）【数値目標】（単位：％）

| 年目 | 1年目 | | | | 2年目 | 3年目 | 4年目 | 5年目 |
|---------------|-----|---|---|---|-----|-----|-----|-----|
| 年間公園利用者の満足度 | | | | | | | | |
| 四半期毎公園利用者の満足度 | 1 | 2 | 3 | 4 | | | | |
| | | | | | | | | |

平城宮跡区域公園利用者の満足度（非常に満足+やや満足）【数値目標】（単位：％）

| 年目 | 1年目 | | | | 2年目 | 3年目 | 4年目 | 5年目 |
|---------------|-----|---|---|---|-----|-----|-----|-----|
| 年間公園利用者の満足度 | | | | | | | | |
| 四半期毎公園利用者の満足度 | 1 | 2 | 3 | 4 | | | | |
| | | | | | | | | |

1. 企画提案項目：〇〇〇の活用

- ・具体的な企画提案：〇〇〇を活用し、・・・実施します。
- ・期待される効果：〇〇〇を活用することにより、・・・が期待されます。

2. 企画提案項目：

- ・具体的な企画提案：
- ・期待される効果：

3. 企画提案項目：

- ・具体的な企画提案：
- ・期待される効果：

4. 企画提案項目：

- ・具体的な企画提案：
- ・期待される効果：

5. 企画提案項目：

- ・具体的な企画提案：
- ・期待される効果：

※各企画提案項目には1から5までの通し番号を付けること。

- ※目標とする数値を設定の上、その満足度数の向上に向けて、本業務の内容を網羅的に把握し、具体性、実現性のある企画提案および期待される効果、及び当該業務全体を包括的にマネジメントする手法について記述すること。
- ※平城宮跡区域について、1つ以上、企画提案を記述すること。
- ※企画提案によって、設計数量が変更する場合には、必ず提出様式2-2-12の改善提案も行うこと。
- ※記載にあたっての注意事項等は、本様式の【別添】に示すので必ず確認すること。

(提出様式 2 - 2 - 3)

3) 公園特性を生かした植物管理に関する提案

基本的な考え方・方針

〇〇〇を基本的な方針として、〇〇〇

1. 企画提案項目：〇〇〇の活用

- ・具体的な企画提案：〇〇〇を活用し、・・・実施します。
- ・期待される効果：〇〇〇を活用することにより、・・・が期待されます。

2. 企画提案項目：

- ・具体的な企画提案：
- ・期待される効果：

3. 企画提案項目：

- ・具体的な企画提案：
- ・期待される効果：

4. 企画提案項目：

- ・具体的な企画提案：
- ・期待される効果：

5. 企画提案項目：

- ・具体的な企画提案：
- ・期待される効果：

※各企画提案項目には1から5までの通し番号を付けること。

※企画提案項目1.～5.に、本公園の植生、生態系、景観等を踏まえ、公園内の自然資源等を活用した魅力ある花修景や風景の演出に関して、季節毎に具体性、実現性のある企画提案および期待される効果を具体的に記述する。

※平城宮跡区域について、1つ以上、企画提案を記述すること。

※企画提案によって、設計数量が変更する場合には、必ず提出様式2-2-12の改善提案も行うこと。

※記載にあたっての注意事項等は、本様式の【別添】に示すので必ず確認すること。

4) 公園特性及び資源、施設を活かした運営管理に関する提案

基本的な考え方・方針

〇〇〇を基本的な方針として、〇〇〇

1. 企画提案項目：〇〇〇の活用

- ・具体的な企画提案：〇〇〇を活用し、・・・実施します。
- ・期待される効果：〇〇〇を活用することにより、・・・が期待されます。

2. 企画提案項目：〇〇〇の活用

- ・具体的な企画提案：〇〇〇を活用し、・・・実施します。
- ・期待される効果：〇〇〇を活用することにより、・・・が期待されます。

3. 企画提案項目：〇〇〇の活用

- ・具体的な企画提案：〇〇〇を活用し、・・・実施します。
- ・期待される効果：〇〇〇を活用することにより、・・・が期待されます。

4. 企画提案項目：〇〇〇の活用

- ・具体的な企画提案：〇〇〇を活用し、・・・実施します。
- ・期待される効果：〇〇〇を活用することにより、・・・が期待されます。

5. 企画提案項目：〇〇〇の活用

- ・具体的な企画提案：〇〇〇を活用し、・・・実施します。
- ・期待される効果：〇〇〇を活用することにより、・・・が期待されます。

※各企画提案項目には1から5までの通し番号を付けること。

※企画提案項目1. に、地域の案内や歴史に関する学習といった本公園の機能を発揮させるため、史跡等歴史資源を活用しながら、施設を活かした維持管理方法について、具体性、実現性のある企画提案および期待される効果を具体的に記述する。

※企画提案項目2と3. に飛鳥区域における国営飛鳥歴史公園館や体験学習館等を活用した具体性、実現性のある企画提案および期待される効果を具体的に記述する。

※企画提案項目4と5. に平城宮跡区域における復原事業情報館や平城宮跡展示館等を活用した具体性、実現性のある企画提案および期待される効果を具体的に記述する。

※企画提案によって、設計数量が変更する場合には、必ず提出様式2-2-12の改善提案も行うこと。

※記載上の注意事項等は、本様式の【別添】に示すので必ず確認すること。

(提出様式 2-2-5)

5) 多様な利用プログラムの提供に関する提案

基本的な考え方・方針 ○○○を基本的な方針として、○○○
イベント・行事等の種類・開催数、参加人数【数値目標】

| イベント・行事名 | 1年目 | | 2年目 | 3年目 | 4年目 | 5年目 |
|-------------|------------|--|-----|-----|-----|-----|
| | 開催数 (回) | | | | | |
| 展示 | | | | | | |
| 歴史イベント | | | | | | |
| 体験イベント | | | | | | |
| 環境学習イベント | | | | | | |
| 地域と連携したイベント | | | | | | |

1. 企画提案項目：○○○の実施

- ・具体的な企画提案：○○○において、・・・○○○を実施します。
- ・期待される効果：○○○を実施することにより、・・・が期待されます。

2. 企画提案項目：

- ・具体的な企画提案：
- ・期待される効果：

3. 企画提案項目：

- ・具体的な企画提案：
- ・期待される効果：

4. 企画提案項目：

- ・具体的な企画提案：
- ・期待される効果：

5. 企画提案項目：

- ・具体的な企画提案：
- ・期待される効果：

※各企画提案項目には1から5までの通し番号を付けること。

※企画提案項目1に、展示の開催数と参加人数の目標の実施、達成に向けて、具体性、実現性のある企画提案および期待される効果を具体的に記述する。

※企画提案項目2に、歴史イベントの開催数と参加人数の目標の実施、達成に向けて、具体性、実現性のある企画提案および期待される効果を具体的に記述する。

※企画提案項目3に、体験イベントの開催数と参加人数の目標の実施、達成に向けて、具体性、実現性のある企画提案および期待される効果を具体的に記述する。

※企画提案項目4に、環境学習イベントの開催数と参加人数の目標の実施、達成に向けて、具体性、実現性のある企画提案および期待される効果を具体的に記述する。

※企画提案項目5に、地域と連携したイベントの開催数と参加人数の目標の実施、達成に向けて、具体性、実現性のある企画提案および期待される効果を具体的に記述する。

※自主事業の自主イベントの企画提案については「(提出様式2-2-11)自主事業に関する提案」に記述するものとし、本様式では委託費で行う行催事(材料代等実費を公園利用者から徴収すること等ができるものを含む)のみを記載すること。

※「展示」、「歴史イベント」、「体験イベント」、「環境学習イベント」、「地域と連携したイベント」の内容及び実施回数は重複してはならない。

※ 企画提案によって、設計数量が変更する場合には、必ず提出様式2-2-12の改善提案も行うこと。

※記載上の注意事項等は、本様式の【別添】に示すので必ず確認すること。

(提出様式 2 - 2 - 6)

6) 情報受発信に関する提案

基本的な考え方・方針

〇〇〇を基本的な方針として、〇〇〇

マスコミ報道件数・ホームページアクセス件数【数値目標】 (単位：件)

| 年目 | 1年目 | 2年目 | 3年目 | 4年目 | 5年目 |
|----------------------|-----|-----|-----|-----|-----|
| 年間 マスコミ報道 件数 | 〇〇 | 〇〇 | 〇〇 | 〇〇 | 〇〇 |
| SNSによる 情報発信 件数 | 〇〇 | 〇〇 | 〇〇 | 〇〇 | 〇〇 |

1. 企画提案項目：〇〇〇の活用

- ・具体的な企画提案：〇〇〇を活用し、・・・実施します。
- ・期待される効果：〇〇〇を活用することにより、・・・が期待されます。

2. 企画提案項目：

- ・具体的な企画提案：
- ・期待される効果：

3. 企画提案項目：

- ・具体的な企画提案：
- ・期待される効果：

4. 企画提案項目：

- ・具体的な企画提案：
- ・期待される効果：

5. 企画提案項目：

- ・具体的な企画提案：
- ・期待される効果

※各企画提案項目には1から5までの通し番号を付けること。

※マスコミ報道件数やホームページアクセス件数の目標を設定の上、それら実施、達成に向けて、具体性、実現性のある企画提案および期待される効果を具体的に記述する。

※企画提案によって、設計数量が変更する場合には、必ず提出様式2-2-12の改善提案も行うこと。

※記載上の注意事項等は、本様式の【別添】に示すので必ず確認すること。

7) 地域との連携活動・市民との協働活動に関する提案

基本的な考え方・方針

〇〇〇を基本的な方針とて、〇〇〇

1. 企画提案項目：〇〇〇と連携

- ・具体的な企画提案：〇〇〇と連携し、・・・実施します。
- ・期待される効果：〇〇〇と連携することにより、・・・が期待されます。

2. 企画提案項目：

- ・具体的な企画提案：
- ・期待される効果：

3. 企画提案項目：

- ・具体的な企画提案：
- ・期待される効果：

4. 企画提案項目：

- ・具体的な企画提案：
- ・期待される効果：

5. 企画提案項目：

- ・具体的な企画提案：
- ・期待される効果

※各企画提案項目には1から5までの通し番号を付けること。

※企画提案項目1.～3.に、周辺自治体や学校、地域住民等関係機関や関係者との連携体制、協力体制の構築に向けて、具体性、実現性のある企画提案および期待される効果を具体的に記述する。

※企画提案項目4.～5.に、ボランティアとの連携方策及びボランティア活動の充実・継続に向けて、実現性のある企画提案および期待される効果を具体的に記述する。

※企画提案によって、設計数量が変更する場合には、必ず提出様式2-2-12の改善提案も行うこと。

※記載上の注意事項等は、本様式の【別添】に示すので必ず確認すること。

8) 公園利用者等の安全を確保する管理手法に関する提案

基本的な考え方・方針

〇〇〇を基本的な方針として、〇〇〇

1. 企画提案項目：〇〇〇の活用

- ・具体的な企画提案：〇〇〇を活用し、・・・実施します。
- ・期待される効果：〇〇〇を活用することにより、・・・が期待されます。

2. 企画提案項目：

- ・具体的な企画提案：
- ・期待される効果：

3. 企画提案項目：

- ・具体的な企画提案：
- ・期待される効果：

4. 企画提案項目：

- ・具体的な企画提案：
- ・期待される効果：

5. 企画提案項目：

- ・具体的な企画提案：
- ・期待される効果：

※各企画提案項目には1から5までの通し番号を付けること。

※企画提案項目1.～2.に、利用者の安全・安心を確保する施設管理および運営管理について、具体性、実現性のある企画提案および期待される効果を具体的に記述する。

※企画提案項目3.～4.に、既存地形や本公園の特性を踏まえた上で、ハード面、ソフト面での利用者の安全確保に関する対応について、具体性、実現性のある企画提案および期待される効果を具体的に記述する。

※企画提案項目5.に、公園スタッフに関する事故を未然に防ぐ取組並びにトラブル時や緊急時に円滑に対応し、かつ被害を拡大させないための体制、対策について、具体性、実現性のある企画提案および期待される効果を具体的に記述する。

※企画提案によって、設計数量が変更する場合には、必ず提出様式2-2-12の改善提案も行うこと。

※記載上の注意事項等は、本様式の【別添】に示すので必ず確認すること。

10) 自主事業に関する提案

基本的な考え方・方針

〇〇〇を基本的な方針として、〇〇〇

1. 企画提案項目：〇〇〇の実施

- ・具体的な企画提案：〇〇〇において、・・・〇〇〇を実施します。
- ・期待される効果：〇〇〇を実施することにより、・・・が期待されます。

2. 企画提案項目：

- ・具体的な企画提案：
- ・期待される効果：

3. 企画提案項目：

- ・具体的な企画提案：
- ・期待される効果：

4. 企画提案項目：

- ・具体的な企画提案：
- ・期待される効果：

5. 企画提案項目：

- ・具体的な企画提案：
- ・期待される効果：

※各企画提案項目には1から5までの通し番号を付けること。

※公園の目的・魅力の向上の観点について、具体性、実現性のある企画提案および期待される効果を具体的に記述する。

※企画提案によって、設計数量が変更する場合には、必ず提出様式2-2-12の改善提案も行うこと。

※自主事業：事業者の独立採算により行う事業をいう。

※平城宮跡区域について、1つ以上、企画提案を記述すること。

※記載上の注意事項等は、本様式の【別添】に示すので必ず確認すること。

(提出様式 2 - 2 - 1 0)

1 1) 収益施設の運営に関する提案

基本的な考え方・方針

〇〇〇を基本的な方針として、〇〇〇

1. 企画提案項目：〇〇〇の活用

- ・具体的な企画提案：〇〇〇を活用し、・・・実施します。
- ・期待される効果：〇〇〇を活用することにより、・・・が見込まれます。

2. 企画提案項目：

- ・具体的な企画提案：
- ・期待される効果：

3. 企画提案項目：

- ・具体的な企画提案：
- ・期待される効果：

4. 企画提案項目：

- ・具体的な企画提案：
- ・期待される効果：

5. 企画提案項目：

- ・具体的な企画提案：
- ・期待される効果：

※各企画提案項目には1から5までの通し番号を付けること。

※企画提案項目1.～5.に**物販施設**における利用者サービスの向上に向けた運営について、具体性、実現性のある企画提案および期待される効果を具体的に記述する。

※平城宮跡区域について、1つ以上、企画提案を記述すること。

※企画提案によって、設計数量が変更する場合には、必ず提出様式2-2-12の改善提案も行うこと。

※記載上の注意事項等は、本様式の【別添】に示すので必ず確認すること。

(提出様式 2 - 2 - 1 1)

1 2) 各業務の最低水準（現行基準）として示された仕様書に対する改善提案

基本的な考え方・方針

〇〇〇を基本的な方針として、〇〇〇

1. 改善提案項目：〇〇〇工

- ・設計数量：〇〇m²
- ・変更数量：〇〇m²
- ・変更可能な理由：〇〇〇を導入し、・・・の質が向上（〇〇を削減）します。
- ・期待される効果：〇〇〇を導入することにより、・・・の削減が見込まれます。

2. 改善提案項目：

- ・設計数量：
- ・変更数量：
- ・変更可能な理由：
- ・期待される効果：

3. 改善提案項目：

- ・設計数量：
- ・変更数量：
- ・変更可能な理由：
- ・期待される効果：

4. 改善提案項目：

- ・設計数量：
- ・変更数量：
- ・変更可能な理由：
- ・期待される効果：

5. 改善提案項目：

- ・設計数量：
- ・変更数量：
- ・変更可能な理由：
- ・期待される効果

※各改善提案項目には通し番号を付けること。

※改善提案による質の維持向上又は経費の削減（あるいはその両方）に関する提案について、具体性、実現性のある改善提案および期待される効果を具体的に記述する。

※設計数量が変更となる場合には、数量総括表に変更数量を記述して提出すること。

※記載上の注意事項等は、本様式の【別添】に示すので必ず確認すること。

(提出様式 2-2-1 2)

| | |
|--|---|
| 1 3) ワーク・ライフ・バランス等の推進に関する指摘について適合状況 | |
| ワーク・ライフ・バランス関連認定制度の認定の有無 | <p>あり</p> <p>なし</p> <p>(どちらか一方を記入すること)</p> <p>※下記のいずれかの認定を受けている場合に「あり」と記載する。</p> |
| 1. 女性の職業生活における活躍の推進に関する法律に基づく認定等(えるぼし認定企業) | |
| <input type="checkbox"/> | えるぼし認定企業であり、認定段階が3(全認定基準5つ〇) |
| <input type="checkbox"/> | えるぼし認定企業であり、認定段階が2(全認定基準4つ〇) |
| <input type="checkbox"/> | えるぼし認定企業であり、認定段階が1(全認定基準2つ〇) |
| <input type="checkbox"/> | 女性活躍推進法に基づく一般事業主行動計画策定届を提出している。 ※行動計画策定義務がない事業主(常時雇用する労働者の人数が300人以下のもの)に限る。(計画期間が満了していない行動計画を策定している場合のみ) |
| 2. 次世代育成支援対策推進法に基づく認定 | |
| <input type="checkbox"/> | プラチナくるみん(特例)認定企業 |
| <input type="checkbox"/> | くるみん認定企業 |
| 3. 若者雇用推進法に基づく認定 | |
| <input type="checkbox"/> | 若者雇用促進法に基づく認定(ユースエール認定)企業 |

※1～3の項目について、該当するもの全てをチェック欄を「■」とすること。

※それぞれ、該当することを証明する書類(認定通知書の写し・一般事業主行動計画策定・変更届(都道府県労働局の受領印付)の写し)を添付すること。

【別添】

企画書の提案に関する注意事項等

1. 各企画提案および改善提案について、着眼点が他と比較して優れており、具体性、実現性があり、当該公園において適切かつ効果的なものであるか等の妥当性について総合的な観点から評価する。
2. 各企画提案および改善提案の頁数は、説明図表を含めA4版2頁以内とする。
上記頁数を超えた場合、加点評価対象は2頁目までに記載されている内容とし、3頁目以降に記載した内容は加点評価対象としない。ただし、3頁目以降に記載した内容（履行不可と判断されたものを除く。）についても特定された場合は、履行義務は負うものとする。
3. 各企画提案の項目数は最大4項目までとし、記載の順に1から4までの通し番号を付けること。
加点評価対象は番号1から4の企画提案項目までとし、これを超えた企画提案項目は加点評価対象としない。また、通し番号の記載がない企画提案項目についても加点評価対象としない。ただし、超過した企画提案項目又は通し番号の記載がない企画提案項目（履行不可と判断されたものを除く。）についても特定された場合は、履行義務は負うものとする。
4. 改善提案は、記載の順に1から通し番号を付けること。
通し番号の記載がない改善提案項目については加点評価対象としない。ただし、通し番号の記載がない改善提案項目（履行不可と判断されたものを除く。）についても特定された場合は、履行義務は負うものとする。
頁数は、上記2.によるものとする。
5. 1つの企画提案項目は1つの着目対象（〇〇対策、等）に限って設定すること。
複数の着目対象に対する企画提案項目を記載した場合には、当該企画提案項目を加点評価対象としない場合がある。ただし、当該企画提案項目（履行不可と判断されたものを除く。）についても特定された場合は、履行義務は負うものとする。
6. 1つの企画提案項目に対する具体的な企画提案は、業務の特性及び現場条件等を考慮のうえ、企画提案項目とした着目対象に関して効果を発現させるための実施方法（効果を高めるために付帯して行うものを含む。）を具体的に記載する。
曖昧な表現及び「仕様書に基づき履行」等の簡易な表現はしないこと。

7. 以下に示すような企画提案項目は、標準案と同程度であり効果が期待できないものとし、加点評価しない。

①仕様書及び関係法令を遵守した標準的な内容

8. 自主事業において、施設を新設し、管理運営する提案を行う場合には、別紙4（基本方針）に沿ったもの、かつ別添17（自主事業における飲食・物販施設の設置管理運営可能範囲）の範囲でなければ評価しない。

9. 以下に示すような企画提案項目は、実施を認めないもの（履行不可）とする。

①関係法令に違反するもの

②入園料、使用料等の増減を変更させるもの

③開園日時を変更させるもの（主催イベントなど仕様書で明示してあるものは除く）

10. 文字寸法は10.5ポイント以上とする。図表等を入れる場合は、コピー等により判読不可能とならない文字の大きさ9ポイント程度までとし、判読できない場合は、図表等を評価しない場合がある。

11. 白黒片面印刷で提出するものとする。

12. 企画書の提出部数は1部とし、通しの頁数を以下の例のように頁右下に記載するものとする。（例 1/10, 2/10・・・9/10, 10/10）。

13. 企画書に個別法人および個別グループ等が特定できる記載（法人名又は個人名）を行わないこと。やむを得ず法人名を用いる場合には以下の例のように記載するものとする。

(例) ▲▲会社 → 当法人
 ■ ■財団 → 当法人
 ◇◇共同体 → 当法人
 □□グループ → 関連グループ 等
 ※固有の名称は用いないこと。

14. 各企画提案および改善提案を作成する上で、同様な内容を記述する場合は、該当箇所「(再掲)」と記載すること。ただし、加点対象とするが、実施要項表3に示す「区分」によって評価が異なる場合がある。

R4－8 国営飛鳥・平城宮跡歴史公園

収益施設等運営計画書

提 出 様 式

国土交通省 近畿地方整備局

【企画書提出時に提出すること】
(様式3-1)

令和 年 月 日

収益施設運営計画書

国土交通省 近畿地方整備局
殿

(申込者) 社 名

代表者 印

所在地

TEL (FAX)

下記施設について、R4-8 国営飛鳥・平城宮跡歴史公園収益施設運営計画書を提出します。

記

○飛鳥区域

- (1) 所在地 奈良県高市明日香村
- (2) 対象施設 物販施設 (売店 2 箇所、自動販売機、臨時売店)

○平城宮跡区域

- (1) 所在地 奈良県奈良市左紀町
- (2) 対象施設 物販施設 (売店 1 箇所、自動販売機、臨時売店)

* 共同体として参加する者が提出する場合は、R4-8 国営飛鳥・平城宮跡歴史公園運営維持管理業務について、業務全体のマネジメント及び企画立案業務をする者とする。

収益施設運営計画

| |
|--------------------|
| (1) 運営施設全体の運営計画 |
| ・ 基本的な考え方 |
| |
| ・ 取組方策 |
| |
| ・ 混雑期、閑散期に対応した運営方針 |
| |

※運営施設全体の運営計画について、基本的な考え方及び取組み方策を具体的に記述すること。

また、混雑期、閑散期に対応した運営方針も具体的に記述すること。

※図表を含みA4版2枚までとし、文字サイズは10.5ポイント以上とする。

(2) 収益施設の運営に関する提案

1. 企画提案項目：〇〇〇の設定

- ・具体的な企画提案：〇〇〇を設定し、・・・実施します。
- ・期待される効果：〇〇〇を設定する事により、・・・が見込まれます。

2. 企画提案項目：

- ・具体的な企画提案：
- ・期待される効果：

3. 企画提案項目：

- ・具体的な企画提案：
- ・期待される効果：

4. 企画提案項目：

- ・具体的な企画提案：
- ・期待される効果：

5. 企画提案項目：

- ・具体的な企画提案：
- ・期待される効果

※各企画提案項目には1から5までの通し番号を付けること。

※企画提案項目1.～5. **物販施設**における公園利用者サービスの向上に向けた運営について、実現性のある企画提案および期待される効果を具体的に記述する。

※平城区域について1つ以上企画提案を記述すること。

※文字寸法は10.5ポイント以上とする。図表等を入れる場合は、コピー等により判読不可能とならない文字の大きさ9ポイント程度までとする。白黒片面印刷で提出するものとする。

※本様式に記述した企画提案については、企画書提出様式2-2-12と同様な内容とする。

| |
|----------------------------------|
| (3-1) 物販施設の運営期間、運営時間、料金設定、主なサービス |
| 運営期間、運営時間 |
| |
| 料金設定 |
| |
| 主なサービス |
| |

※収益施設の運営期間、運営時間、料金設定、主なサービスを具体的に記述すること。

※様式は、図表を含みA4版2枚までとし、文字サイズは10.5ポイント以上とする。

※仕様書に示す期間・時間、料金を超える提案は不可とする。

令和 年 月 日

自主事業施設運営計画書

国土交通省 近畿地方整備局
殿

(申込者) 社 名

代表者 印

所在地

TEL (FAX)

下記施設について、R4-8 国営飛鳥・平城宮跡歴史公園自主事業施設運営計画書を提出します。

記

○飛鳥区域

- (1) 所在地 奈良県高市明日香村
- (2) 対象施設

○平城宮跡区域

- (1) 所在地 奈良県奈良市左紀町
- (2) 対象施設

* 共同体として参加する者が提出する場合は、R4-8 国営飛鳥・平城宮跡歴史公園運営維持管理業務について、業務全体のマネジメント及び企画立案業務をする者とする。

自主事業施設運営計画

| |
|-----------------------|
| (1) 自主事業施設運営施設全体の運営計画 |
| ・ 基本的な考え方 |
| |
| ・ 取組方策 |
| |
| ・ 混雑期、閑散期に対応した運営方針 |
| |

※運営施設全体の運営計画について、基本的な考え方及び取組み方策を具体的に記述すること。

また、混雑期、閑散期に対応した運営方針も具体的に記述すること。

※施設の設置位置図を示すこと。また、施設の整備にあたっては、関連法令による規制の許可適合基準に即したものとすること（各地区における規制内容は別添 1 9 参照）。

※図表を含み A 4 版 2 枚までとし、文字サイズは 1 0 . 5 ポイント以上とする。

(2) 自主事業施設の運営に関する提案

1. 企画提案項目：〇〇〇の設定

- ・具体的な企画提案：〇〇〇を設定し、・・・実施します。
- ・期待される効果：〇〇〇を設定する事により、・・・が見込まれます。

2. 企画提案項目：

- ・具体的な企画提案：
- ・期待される効果：

3. 企画提案項目：

- ・具体的な企画提案：
- ・期待される効果：

4. 企画提案項目：

- ・具体的な企画提案：
- ・期待される効果：

5. 企画提案項目：

- ・具体的な企画提案：
- ・期待される効果

※各企画提案項目には1から5までの通し番号を付けること。

※企画提案項目1. ～5. **自主事業施設**における公園利用者サービスの向上に向けた運営について、実現性のある企画提案および期待される効果を具体的に記述する。

※文字寸法は10.5ポイント以上とする。図表等を入れる場合は、コピー等により判読不可能とならない文字の大きさ9ポイント程度までとする。白黒片面印刷で提出するものとする。

※本様式に記述した企画提案については、企画書提出様式2-2-12と同様な内容とする。

| |
|----------------------------------|
| (3) 自主事業施設の運営期間、運営時間、料金設定、主なサービス |
| 運営期間、運営時間 |
| |
| 料金設定 |
| |
| 主なサービス |
| |

※収益施設の運営期間、運営時間、料金設定、主なサービスを具体的に記述すること。

※様式は、図表を含みA4版2枚までとし、文字サイズは10.5ポイント以上とする。

※仕様書に示す期間・時間、料金を超える提案は不可とする。

収入及び支出の見込み

○自主事業の実施における収入及び支出の見込みについて、具体的に記載すること。

- ※1 需要予測及びそれに基づく収入想定について、その概要を明示し、さらに下表の書式を用いて記載すること。
- ※2 提案する事業実施方針を踏まえた支出想定とすること。
- ※3 収支計画を上回る収益となった場合の収益の活用方策について記載すること。
- ※4 本事業に付随するその他の収益活動を提案する場合には、その内容・金額等について記載すること。

【収入記載書式】

単位：千円

| 収入項目 | 金額/10年※1 | 根拠等 |
|----------|----------|-----|
| 収益施設運営収入 | | |
| その他収入※2 | | |
| 合計 | | |

※1 様式3-10 収支計画書と整合をとること。

※2 「その他収入」は必要に応じ欄を追加して記載すること。

【支出記載書式】

単位：千円

| 支出項目 | | 金額/10年※1 | 根拠等 |
|---------------|-----|----------|-----|
| 設備 投資 費 | 建設費 | | |
| | 内装費 | | |
| | その他 | | |
| | 小計 | | |
| 人件費 | | | |
| 光熱 水費 | 電気 | | |
| | ガス | | |
| | 水道 | | |
| | その他 | | |
| 小計 | | | |
| 保険料 | | | |
| 土地・施設使用料 | | | |
| その他支出※2 | | | |
| 合計 | | | |

※1 様式3-10 収支計画書と整合をとること。

※2 「その他支出」は必要に応じ欄を追加して記載すること。

| 収支計画書 | | | | | | | | | | | | | 金額 (単位: 千円) | |
|----------------------------|-------|-------|-------|-------|-------|-------|-------|-------|-------|-------|-------|---|-------------|----|
| (1) 売上高 | | | | | | | | | | | | | 合計 | 備考 |
| 区分 | H30年度 | H31年度 | H32年度 | H33年度 | H34年度 | H35年度 | H36年度 | H37年度 | H38年度 | H39年度 | H40年度 | | | |
| 公園施設 (自主事業施設) | | | | | | | | | | | | | 0 | |
| 合計 (A) | 0 | 0 | 0 | 0 | 0 | 0 | 0 | 0 | 0 | 0 | 0 | 0 | 0 | |
| (2) 売上原価 | | | | | | | | | | | | | 合計 | 備考 |
| 区分 | H30年度 | H31年度 | H32年度 | H33年度 | H34年度 | H35年度 | H36年度 | H37年度 | H38年度 | H39年度 | H40年度 | | | |
| 公園施設 (自主事業施設) | | | | | | | | | | | | | 0 | |
| 合計 (B) | 0 | 0 | 0 | 0 | 0 | 0 | 0 | 0 | 0 | 0 | 0 | 0 | 0 | |
| (3) 売上総利益 | | | | | | | | | | | | | 合計 | 備考 |
| H30年度 | H31年度 | H32年度 | H33年度 | H34年度 | H35年度 | H36年度 | H37年度 | H38年度 | H39年度 | H40年度 | | | | |
| (C) = (A) - (B) | 0 | 0 | 0 | 0 | 0 | 0 | 0 | 0 | 0 | 0 | 0 | 0 | 0 | |
| (4) 販売費及び一般管理費その他費用 | | | | | | | | | | | | | 合計 | 備考 |
| 区分 | H30年度 | H31年度 | H32年度 | H33年度 | H34年度 | H35年度 | H36年度 | H37年度 | H38年度 | H39年度 | H40年度 | | | |
| 人件費 | | | | | | | | | | | | | 0 | |
| 自主事業施設・設備管理費 | | | | | | | | | | | | | 0 | |
| 維持管理費 (除草・清掃費) | | | | | | | | | | | | | 0 | |
| 通信費 | | | | | | | | | | | | | 0 | |
| 修繕費 | | | | | | | | | | | | | 0 | |
| 光熱水費 | | | | | | | | | | | | | 0 | |
| イベント催事費 | | | | | | | | | | | | | 0 | |
| 広告宣伝費 | | | | | | | | | | | | | 0 | |
| 支払保険料 | | | | | | | | | | | | | 0 | |
| 固定資産税 | | | | | | | | | | | | | 0 | |
| 減価償却費 | | | | | | | | | | | | | 0 | |
| 土地・施設使用料 | | | | | | | | | | | | | 0 | |
| その他費用 | | | | | | | | | | | | | 0 | |
| 支払利息 | | | | | | | | | | | | | 0 | |
| 原状復旧費 | | | | | | | | | | | | | 0 | |
| 合計 (D) | 0 | 0 | 0 | 0 | 0 | 0 | 0 | 0 | 0 | 0 | 0 | 0 | 0 | |
| (5) 損益 | | | | | | | | | | | | | 合計 | 備考 |
| H30年度 | H31年度 | H32年度 | H33年度 | H34年度 | H35年度 | H36年度 | H37年度 | H38年度 | H39年度 | H40年度 | | | | |
| (C) - (D) | 0 | 0 | 0 | 0 | 0 | 0 | 0 | 0 | 0 | 0 | 0 | 0 | 0 | |

*該当しない項目がある場合には、削除せず空欄のままとしてください。
*新たな項目が必要な場合は、適宜追加してください。

資金調達・償還計画

- 自主事業の実施における資金調達・償還計画について具体的に記載すること。
- ※1 資金調達計画、外部調達計画の概要について、下表の書式を用いて記載すること。
 - ※2 劣後ローン等による調達をする場合はそれぞれ明示すること。
 - ※3 予備的資金の確保の考え方について明示すること。

【資金調達計画】

| | | |
|------|--------------|----|
| 調達総額 | (合計) ア+イ+ウ | 千円 |
| 内訳 | 出資金(計) …ア | 千円 |
| | 外部調達(計) …イ | 千円 |
| | その他(計) ※1 …ウ | 千円 |

※1 その他の調達がある場合には、下表に準じて記載すること。

【外部調達計画の概要】

| 金融機関等の名称 | 調達予定金額 | 条件 (実行予定時期・ 返済方法・金利等) | 備考 (優先ローン・劣後ローンの 別、優先順位など) |
|-----------|--------|-----------------------------|----------------------------------|
| | 千円 | | |
| | 千円 | | |
| | 千円 | | |
| | 千円 | | |
| 外部調達(計)…イ | 千円 | | |

別添「法人事業概況説明書の書き方」を参考に記載し、法人税申告書等に一部添付して提出してください。
 なお、記載欄が不足する項目につきましては、お手数ですが、適宜の用紙に別途記載の上、添付願います。

| | | | | | | |
|-----|-------|---|------------|----------------|------|--|
| 法人名 | 屋号() | 事業年度 | 自平成 至平成 | 年 月 日 | 整理番号 | |
| | 電話() | 自社ホームページの有無 | | (自社ホームページアドレス) | | |
| | 法人番号 | 有 <input type="checkbox"/> 無 <input type="checkbox"/> | | | | |

| | | | | | |
|--------|------|---------------|--|----------------|--|
| 1 事業内容 | ()業 | (1) 国内 支店・店舗数 | | (2) 国内 国内子会社の数 | |
| | 支店 | 支店・店舗数 | | 海外子会社の数 | |
| | 海外 | 支店・店舗数 | | うち50%以上の子会社 | |

| | | | | | | | | | | |
|-------------|-----------|--|------------|---------------|--|---------|--------|----|---------|----|
| 4 期末従業員等の状況 | (1) 期末従業員 | | 5 P C 利用状況 | (1) P C の利用形態 | | 8 経理の状況 | (1) 区分 | 氏名 | 代表者との関係 | |
| | (2) 期末従業員 | | | (2) Windows | | | (2) 現金 | | 親族 | 他人 |
| | (3) 期末従業員 | | | (3) Mac | | | (3) 通帳 | | 親族 | 他人 |

| | | | | |
|----------------|----------------|---------|---------------|--|
| 10 主要科目(単位：千円) | 売上(収入)高 | | 特別損失 | |
| | 上記のうち兼業売上(収入)高 | | 税引前当期損益 | |
| | 売上(収入)原価 | | 資産の部合計 | |
| | 期首棚卸高 | | 現金預金 | |
| | 原材料費(仕入)高 | | 受取手形 | |
| | 労務費 | | 売掛金 | |
| | 外注費 | | 棚卸資産(未成工事支出金) | |
| | 期末棚卸高 | | 貸付金 | |
| | 減価償却費 | | 建物 | |
| | 地代家賃 | | 機械装置 | |
| 売上(収入)総利益 | | 車両・船舶 | | |
| 役員報酬 | | 土地 | | |
| 従業員給料 | | 負債の部合計 | | |
| 交際費 | | 支払手形 | | |
| 減価償却費 | | 買掛金 | | |
| 地代家賃 | | 個人借入金 | | |
| 営業損益 | | その他借入金 | | |
| 特別利益 | | 純資産の部合計 | | |

| | | | | | | |
|--------------------|----|------|-----|-----|-----|-----|
| 注4 11代表者に対する報酬等の金額 | 報酬 | | 貸付金 | | 仮払金 | |
| 賃借料 | | 支払利息 | | 借入金 | | 仮受金 |

注1 (1)の有・売上欄に該当する場合
 注2 運送業においては燃料費、金融業 保険代理業においては、支払利息割引料を記載してください。
 注3 金融業・保険代理業においては、売掛金欄には未収利息、買掛金欄には未払利息を記載してください。
 注4 「11代表者に対する報酬等の金額」の各欄は貴社(貴法人)が同族会社の場合に記載してください。

OCR入力用(この用紙は機械で読み取ります。折ったり汚したりしないでください。)

「10主要科目」・「11代表者に対する報酬等の金額」の各欄は、千円単位で記載してください。

この用紙はとじこまないでください

| | | | | | | | | | | |
|--------------------|--------------|------------|---------------------------------|-------------------------------|-------------------------------|---------------------------------|--------------------------------|---------------------------------|-----------------------------------|-----------------------------------|
| 12 事業形態 | (1) 兼業の状況 | | (兼業種目) | | (兼業割合) | | % | | 13 主な設備等の状況 | |
| | (2) 事業内容の特異性 | | | | | | | | | |
| | (3) 売上区分 | | 現金売上 | | % | 掛売上 | | % | | |
| 14 決済日等の状況 | 売上 | 締切日 | | 決済日 | | | | | | |
| | 仕入 | 締切日 | | 決済日 | | | | | | |
| | 外注費 | 締切日 | | 決済日 | | | | | | |
| | 給料 | 締切日 | | 支給日 | | | | | | |
| 15 帳簿類の備付状況 | 帳簿書類の名称 | | | | | | | | | |
| | | | | | | | | | | |
| | | | | | | | | | | |
| | | | | | | | | | | |
| | | | | | | | | | | |
| 16 税理士の関与状況 | (1) 氏名 | | | | | | | | | |
| | (2) 事務所所在地 | | | | | | | | | |
| | (3) 電話番号 | | | | | | | | | |
| | (4) 関与状況 | | <input type="checkbox"/> 申告書の作成 | <input type="checkbox"/> 調査立会 | <input type="checkbox"/> 税務相談 | <input type="checkbox"/> 決算書の作成 | <input type="checkbox"/> 伝票の整理 | <input type="checkbox"/> 補助簿の記帳 | <input type="checkbox"/> 総勘定元帳の記帳 | <input type="checkbox"/> 源泉徴収関係事務 |
| 17 加入組合等の状況 | (役職名) | | | | | | | | | |
| | (役職名) | | | | | | | | | |
| | 営業時間 | 開店時 | 閉店時 | | | | | | | |
| | 定休日 | 毎週 (毎月) | 曜日 (日) | | | | | | | |
| 18 18月別の売上高等の状況 | 月別 | 売上 (収入) 金額 | | 仕入金 額 | | 外注費 | 人件費 | 源泉徴収税 額 | | 従業員数 |
| | | 千円 | 千円 | 千円 | 千円 | 千円 | 千円 | 円 | 千円 | 人 |
| | 月 | | | | | | | | | |
| | 月 | | | | | | | | | |
| | 月 | | | | | | | | | |
| | 月 | | | | | | | | | |
| | 月 | | | | | | | | | |
| | 月 | | | | | | | | | |
| | 月 | | | | | | | | | |
| | 月 | | | | | | | | | |
| | 月 | | | | | | | | | |
| | 計 | | | | | | | | | |
| | 前期の実績 | | | | | | | | | |
| 19 当期の営業 | 成績の概要 | | | | | | | | | |

「18月別の売上高等の状況」欄の単位にご注意願います。

令和 年分 給与所得の源泉徴収票等の法定調書合計表

(所得税法施行規則別表第5(8)、5(24)、5(25)、5(26)、6(1)及び6(2)関係)

署番号

| | | | | | | | | | | |
|--------------------------------|-------------------------|--------------------------------------|-----------------------------------|---|------|------|------|------|-------------------------|-------------------------|
| 税務署受付印 令和 年 月 日提出 税務署長 殿 | | 事業種目 | 整理番号 | <input type="text"/> <input type="text"/> <input type="text"/> <input type="text"/> <input type="text"/> <input type="text"/> <input type="text"/> <input type="text"/> | | | | | | |
| 提出者 | 住所又は所在地 (フリガナ) | 電話 (- -) | 調書の提出区分 新規=1 追加=2 訂正=3 無効=4 | 提出媒体 | 1 給与 | 2 退職 | 3 報酬 | 4 使用 | 5 譲受 | 6 斡旋 |
| | 氏名又は名称 (フリガナ) | | 作成担当者 | | | | | | | |
| | 個人番号又は法人番号(注) (フリガナ) | ↓個人番号の記載に当たっては、左端を空欄にし、ここから記載してください。 | | | | | | | 本店等一括提出 | 翌年以降送付 |
| | 代表者名 | | 作成税理士名 | | | | | | 有 <input type="radio"/> | 否 <input type="radio"/> |
| | | | 税理士番号 | | | | | | | |

提出用
平成28年1月1日以後提出用

○提出媒体欄には、法定調書の種類別にコードを記載してください。(電子14 FD15 MO16 CD17 DVD18 書面30 その他99)
注)平成27年分以前の合計表を作成する場合には、「個人番号又は法人番号」欄に何も記載しないでください。

| 区分 | 人 | 員 | 左のうち、源泉徴収税額のない者 | 支 | 払 | 金 | 額 | 源泉徴収税額 |
|----------------------|----------------------|----------------------|----------------------|----------------------|----------------------|----------------------|----------------------|----------------------|
| (A) 俸給、給与、賞与等の総額 | <input type="text"/> | <input type="text"/> | <input type="text"/> | <input type="text"/> | <input type="text"/> | <input type="text"/> | <input type="text"/> | <input type="text"/> |
| (B) 源泉徴収票を提出するもの | <input type="text"/> | <input type="text"/> | <input type="text"/> | <input type="text"/> | <input type="text"/> | <input type="text"/> | <input type="text"/> | <input type="text"/> |
| (A)のうち、内職適用の日雇労働者の賃金 | <input type="text"/> | <input type="text"/> | <input type="text"/> | <input type="text"/> | <input type="text"/> | <input type="text"/> | <input type="text"/> | <input type="text"/> |
| (A)のうち、源泉徴収税額を提出するもの | <input type="text"/> | <input type="text"/> | <input type="text"/> | <input type="text"/> | <input type="text"/> | <input type="text"/> | <input type="text"/> | <input type="text"/> |
| 災害減免法により徴収猶予したもの | <input type="text"/> | <input type="text"/> | <input type="text"/> | <input type="text"/> | <input type="text"/> | <input type="text"/> | <input type="text"/> | <input type="text"/> |

| 区分 | 人 | 員 | 支 | 払 | 金 | 額 | 源泉徴収税額 |
|------------------|----------------------|----------------------|----------------------|----------------------|----------------------|----------------------|----------------------|
| (A) 退職手当等の総額 | <input type="text"/> | <input type="text"/> | <input type="text"/> | <input type="text"/> | <input type="text"/> | <input type="text"/> | <input type="text"/> |
| (B) 源泉徴収票を提出するもの | <input type="text"/> | <input type="text"/> | <input type="text"/> | <input type="text"/> | <input type="text"/> | <input type="text"/> | <input type="text"/> |

| 所得税法第20条に規定する報酬又は料金等 | 区分 | 個人 | 個人以外 | 支 | 払 | 金 | 額 | 源泉徴収税額 |
|-------------------------------------|----------------------|----------------------|----------------------|----------------------|----------------------|----------------------|----------------------|----------------------|
| | (A) 計 | 実 | 人 | 実 | 人 | <input type="text"/> | <input type="text"/> | <input type="text"/> |
| (B) (A)のうち、支払調書を提出するもの | <input type="text"/> | <input type="text"/> | <input type="text"/> | <input type="text"/> | <input type="text"/> | <input type="text"/> | <input type="text"/> | <input type="text"/> |
| (A)のうち、所得税法第174条第10号に規定する内国法人に対する賞金 | <input type="text"/> | <input type="text"/> | <input type="text"/> | <input type="text"/> | <input type="text"/> | <input type="text"/> | <input type="text"/> | <input type="text"/> |
| 災害減免法により徴収猶予したもの | <input type="text"/> | <input type="text"/> | <input type="text"/> | <input type="text"/> | <input type="text"/> | <input type="text"/> | <input type="text"/> | <input type="text"/> |

| 区分 | 人 | 員 | 支 | 払 | 金 | 額 |
|------------------------|----------------------|----------------------|----------------------|----------------------|----------------------|----------------------|
| (A) 使用料等の総額 | <input type="text"/> | <input type="text"/> | <input type="text"/> | <input type="text"/> | <input type="text"/> | <input type="text"/> |
| (B) (A)のうち、支払調書を提出するもの | <input type="text"/> | <input type="text"/> | <input type="text"/> | <input type="text"/> | <input type="text"/> | <input type="text"/> |

| 区分 | 人 | 員 | 支 | 払 | 金 | 額 |
|------------------------|----------------------|----------------------|----------------------|----------------------|----------------------|----------------------|
| (A) あっせん手数料の総額 | <input type="text"/> | <input type="text"/> | <input type="text"/> | <input type="text"/> | <input type="text"/> | <input type="text"/> |
| (B) (A)のうち、支払調書を提出するもの | <input type="text"/> | <input type="text"/> | <input type="text"/> | <input type="text"/> | <input type="text"/> | <input type="text"/> |

| 区分 | 人 | 員 | 支 | 払 | 金 | 額 |
|------------------------|----------------------|----------------------|----------------------|----------------------|----------------------|----------------------|
| (A) 譲受けの対価の総額 | <input type="text"/> | <input type="text"/> | <input type="text"/> | <input type="text"/> | <input type="text"/> | <input type="text"/> |
| (B) (A)のうち、支払調書を提出するもの | <input type="text"/> | <input type="text"/> | <input type="text"/> | <input type="text"/> | <input type="text"/> | <input type="text"/> |

| | | | | | | | |
|--------|----------------------|----------------------|----------------------|----------------------|----------------------|----------------------|------|
| 税務署整理欄 | 通信日付印 | 確認 | 提出年月日 | | | | 身元確認 |
| | <input type="text"/> | <input type="text"/> | <input type="text"/> | <input type="text"/> | <input type="text"/> | <input type="text"/> | |
| | | | 区分 | | | | |
| | | | A | B | C | D | E |
| | | | F | G | H | <input type="text"/> | |

令和 年分 給与所得の源泉徴収票等の法定調書合計表

(所得税法施行規則別表第5(8)、5(24)、5(25)、5(26)、6(1)及び6(2)関係)

署番号 [] [] [] [] [] [] [] [] [] []

提出者情報表: 住所、氏名、個人番号、作成担当者、税理士番号、提出媒体等

1 給与所得の源泉徴収票合計表 (375)
Table with columns for category, number of employees, total amount, and tax amount.

2 退職所得の源泉徴収票合計表 (316)
Table with columns for category, number of employees, total amount, and tax amount.

3 報酬、料金、契約金及び賞金の支払調書合計表 (309)
Table with columns for category, individual/other, total amount, and tax amount.

4 不動産の使用料等の支払調書合計表 (313)
Table with columns for category, number of items, total amount, and tax amount.

6 不動産等の売買又は貸付けのあっせん手数料の支払調書合計表 (314)
Table with columns for category, number of items, total amount, and tax amount.

5 不動産等の譲受けの対価の支払調書合計表 (376)
Table with columns for category, number of items, total amount, and tax amount.

控 用 [平成28年1月1日以後提出用]
提出媒体欄には、法定調書の種類別にコードを記載してください。(電子FDMOCDDVD書面)
その他99)

【給与所得の源泉徴収票等の法定調書合計表】

記載要領

1 この合計表は、OCR用紙で提出する場合に使用する。

2 給与所得の源泉徴収票合計表

(1) 「㊦俸給、給与、賞与等の総額」欄には、給与所得の源泉徴収票の提出省略限度額以下のため給与所得の源泉徴収票の提出を省略するものを含めたすべての給与等について記載する。

なお、年途中で就職した者が就職前に他の支払者から支払を受けた給与等の金額及び徴収された源泉所得税額並びに災害により被害を受けたため、給与所得に対する源泉所得税の徴収を猶予された税額は、「支払金額」又は「源泉徴収税額」に含めないで記載する。

(2) 「左のうち、源泉徴収税額のない者」欄には、給与所得の源泉徴収票の「源泉徴収税額」欄の金額がゼロとなる者の数を記載する。

(3) 「㊦のうち、丙欄適用の日雇労働者の賃金」欄には、給与所得の源泉徴収税額表（日額表）の丙欄を適用した給与等の状況を記載する。

(4) 「㊦源泉徴収票を提出するもの」欄には、この合計表とともに給与所得の源泉徴収票を提出するものについて、その合計を記載する。

なお、年途中で就職した者が就職前に他の支払者から支払を受けた給与等の金額及び徴収された源泉所得税額は、「支払金額」又は「源泉徴収税額」に含めて記載することに留意する。

(5) 「災害減免法により徴収猶予したもの」欄には、災害被害者に対する租税の減免、徴収猶予等に関する法律の規定により給与所得に対する源泉所得税の徴収を猶予されたものについて、その人員と猶予税額（給与所得の源泉徴収票の「摘要」欄に記載された所得税額）を記載する。

3 退職所得の源泉徴収票合計表

(1) 「㊦退職手当等の総額」欄には、退職所得の源泉徴収票の提出を省略するものを含めたすべての退職手当等について記載する。

(2) 「㊦ ㊦のうち、源泉徴収票を提出するもの」欄には、この合計表とともに退職所得の源泉徴収票を提出するものについて、その合計を記載する。

4 報酬、料金、契約金及び賞金の支払調書合計表

(1) 「人員」欄には、個人に係るものと個人以外の者に係るものとに区分して記載する。

(2) 「支払金額」欄には、個人及び個人以外の者に対して支払う報酬、料金、契約金及び賞金の支払金額の合計額を記載する。

(3) 「源泉徴収税額」欄には、災害被害者に対する租税の減免、徴収猶予等に関する法律の規定により報酬、料金、契約金及び賞金に対する源泉所得税の徴収を猶予された税額は含まれないことに留意する。

(4) 「所得税法第 204 条に規定する報酬又は料金等」欄には、支払調書の提出省略限度額以下のため支払調書の提出を省略するものを含めたすべての報酬、料金等について記載する。

また、「㊦計」欄の「人員」欄の「実」には、「所得税法第 204 条に規定する報酬又は料金等」欄の各欄を通じた実人員を記載する。

(5) 「㊦のうち、支払調書を提出するもの」欄には、この合計表とともに報酬、料金、契約金及び賞金の支払調書を提出するものについて、その合計を記載する。

(6) 「㊦のうち、所得税法第 174 条第 10 号に規定する内国法人に対する賞金」欄には、内国法人に対して支払った所得税法第 174 条第 10 号に規定する馬主が受ける競馬の賞金（金銭で支払われるものに限る。）の支払金額等を記載する。

(7) 「災害減免法により徴収猶予したもの」欄には、災害被害者に対する租税の減免、徴収猶予等に関する法律の規定により報酬、料金、契約金及び賞金に対する源泉所得税の徴収を猶予されたものについて、その人員と猶予税額を記載する。